...SIAMO APERTI TUTTO AGOSTO!
VENITE A SCEGLIERE IL NOSTRO MATERASSO
GEAL SUPERMATERASSI
TUTTE LE PIU' GRANDI MARCHE
CORSO GIULIO CESARE 27 bis
VIA CIBRARIO 75 - TORINO

Anno 105 - Numero 186 — ULTIMA EDIZIONE (Listino Borse) — venerdì 10 agosto 1973

STAMPA SERA

Torino - Via Marenco 32 - Tel. 65.68 (con 20 linee automatiche) — Lire 90 (arretrati L. 180) - (Spedizione in abbonamento postale Gruppo 1/70)

...SIAMO APERTI TUTTO AGOSTO!
VENITE A SCEGLIERE IL NOSTRO MATERASSO
GEAL SUPERMATERASSI
TUTTE LE PIU' GRANDI MARCHE
CORSO GIULIO CESARE 27 bis
VIA CIBRARIO 75 - TORINO

Accordo stanotte

I pastifici accettano il blocco

Il ministro De Mita si compiace: ha vinto

Roma, 10 agosto.

La «guerra della pasta» è finita: gli industriali del settore ed il ministro dell'Industria e Commercio, on. De Mita, hanno raggiunto un accordo, al termine di una lunga serie di trattative, che si sono protratte per tutta la giornata di ieri, e che si sono concluse a notte inoltrata.

«Le industrie della pasta — ha dichiarato questa mattina l'on. De Mita — si sono impegnate a rispettare il blocco dei prezzi. Le conversazioni si sono svolte in maniera abbastanza serena: da parte nostra ci siamo resi conto che era difficile, realmente, per gli industriali, conservare i prezzi anteriori al 16 luglio». Si è verificata, a giudizio degli esperti del ministero, una situazione eccezionale: «Abbiamo accertato — ha detto ancora il ministro — che in seguito ad aumenti in campo internazionale, avvenuti nel giro di pochi giorni, a cavallo del 13 luglio, il prezzo della pasta è diventato maggiore alla produzione che alla distribuzione». Per il momento, comunque, i pastifici usano le scorte effettuate prima del rincari di luglio e possono quindi «tenere» fino alla scadenza del decreto.

Gli industriali, accettato il sacrificio dei prezzi bloccati, hanno ricevuto dal ministro l'impegno ad un riesame approfondito della situazione. **m. t.**

Ogni giorno un guaio: dopo la benzina

SCARSEGGIANO LE SIGARETTE

Il contrabbando dalla Svizzera è diminuito del 73 per cento - Il Monopolio non ha ancora potuto far fronte all'aumentata richiesta: si prevede che quest'anno incasserà 150 miliardi in più

Mancano molti tipi di sigarette, chi fumava «Marlboro» o «Muratti» non riesce a trovarne, ma alla fine dell'anno lo Stato avrà incassato 150 miliardi in più dell'anno scorso.

Questo, almeno, è quanto afferma il cavalier Antonio Miotti presidente nazionale della Fit, l'associazione dei tabaccai.

La crisi nei rifornimenti di sigarette è, com'è noto, un fenomeno ormai ricorrente.

In primavera a Torino si giunse addirittura alla «serrata» di alcune privative che non rispettarono il turno di apertura festiva. *«Chiudiamo perché non abbiamo più merce da vendere»*, dissero i tabaccai, andandosene anche loro in gita.

La situazione è andata poi migliorando, ma in queste settimane è nuovamente precipitata.

Nelle rivendite che non hanno chiuso per ferie, gli scaffali sono semivuoti, mancano tabacchi nazionali ed esteri. Un pacchetto di «Gala», ad esempio, o di «Ms» (era il più grosso successo di vendita del Monopolio) è ormai una specie di rarità.

Ora, il cav. Miotti dà la sua spiegazione della crisi. *«I tabacchi francesi — ci ha detto — perché il contrabbando è in forte calo e il Monopolio non ha assolutamente potuto fare fronte all'aumento improvviso del consumo legale».*

A sostegno della sua affermazione, il presidente della Fit fornisce una serie di dati che indica come *«ufficiali del governo svizzero»*. Sono cifre inedite e di notevole interesse.

Risulta che nei primi sei mesi di quest'anno è entrata in Italia una quantità di tabacco svizzero inferiore del 73,37 per cento rispetto allo stesso periodo dell'anno scorso.

A gennaio si sarebbe registrato il calo più vistoso: dalla vicina Confederazione sarebbero state importate clandestinamente soltanto 36 milioni e 281 mila sigarette contro il miliardo e mezzo del gennaio precedente.

Valori bassissimi per il contrabbando anche a febbraio (—62,20 per cento) e poi un recupero a marzo quando il mercato clandestino avrebbe assorbito il 243 per cento in più rispetto al mese corrispondente del 1972: 336 milioni di sigarette contro 92 milioni.

Da aprile sino a tutto giugno è continuata invece la contrazione del contrabbando con una diminuzione complessiva che, come si è detto, supererebbe il 73 per cento.

Per contro, il consumo totale di tabacco in Italia è salito negli stessi sei mesi del 9,63 per cento: abbiamo venduto ai tabaccai 913 miliardi contro i 585 miliardi del gennaio-giugno scorsi.

«Per questo, anche a scaffali semivuoti, noi tabaccai ci diciamo soddisfatti — conclude il cav. Miotti —. La crisi passerà, anzi per alcune marche sta già passando. Al termine, avremo un aumento di vendite legali per alcune decine di milioni di chilogrammi ossia. Il maggiore ricavo, da spartire tra noi e il fisco, sarà a dicembre di 150 miliardi».

v. mess.

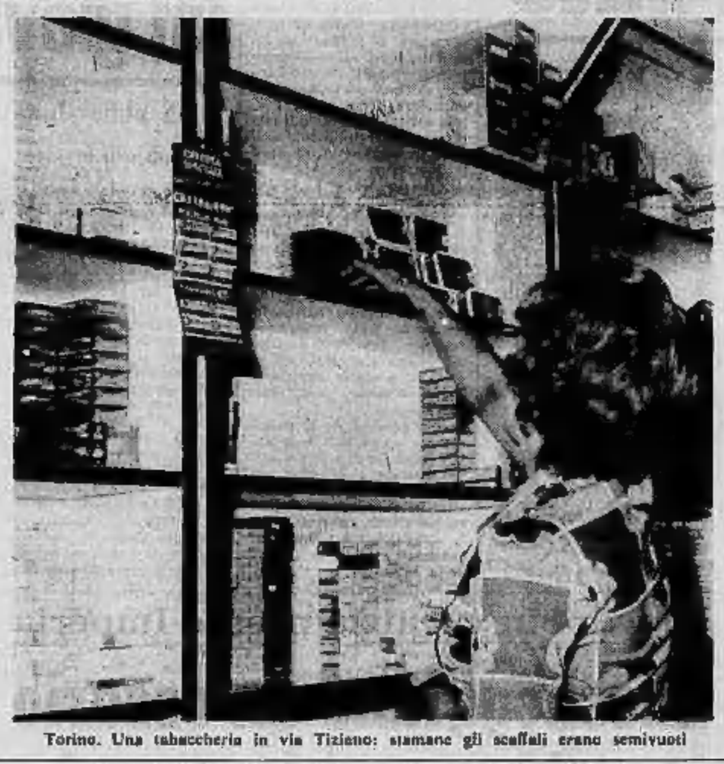

Torino. Una tabaccheria in via Tiziano: stamane gli scaffali erano semivuoti

Scontro con Sala

Agroppi gamba spezzata

Il granata non potrà giocare in partita prima di due mesi

Aldo Agroppi: un colpo di sfortuna

L'incidente occorso ad Aldo Agroppi nell'allenamento di ieri è più grave del previsto. Il giocatore del Torino è ricoverato da stamane al Maria Vittoria: dopo un accurato esame gli è stata ingessata la gamba destra.

L'intervento si è reso necessario dopo che il mediano per tutta la notte aveva lamentato forti dolori all'arto contuso, che si era gonfiato in maniera notevole. Una prima serie di radiografie eseguite nella mattinata all'ospedale di Aosta ha fatto rilevare una netta frattura del perone della gamba destra.

Dopo questa diagnosi Agroppi è stato portato d'urgenza a Torino: ulteriori visite hanno confermato la diagnosi. I medici lo hanno sottoposto ad una ingessatura alla gamba.

Insieme al giocatore era presente l'allenatore Giagnoni che si è dimostrato molto preoccupato per l'accaduto. Agroppi dovrà rimanere immobilizzato per circa un mese ed un periodo altrettanto lungo sarà necessario perché possa riprendere il contatto con il pallone. E' esclusa quindi la sua presenza sia per i primi impegni della Coppa Uefa con il Lipsia sia nella parte iniziale del campionato.

Giovane che ha disertato dalla Legione straniera

Nuota tra Corsica e Nizza per due giorni e due notti

Genova, 10 agosto.

Un giovane è rimasto in mare per due giorni e due notti sempre nuotando. E' una recluta della Legione straniera. E' stato raccolto dalla barca di un pescatore e portato a riva.

Il giovane è Rudy Wallich, 19 anni, originario di Riegelsberg (Germania). Otto mesi fa, per ragioni che non ha voluto rivelare, si era arruolato tra i Kepi blancs, ma la rigida disciplina e la durezza della vita militare nella caserma di Bonifacio, in Corsica, gli erano presto fatte insopportabili. E' il giovane decise di fuggire.

Tentò più volte di ritornare sul continente imbarcandosi clandestinamente su un traghetto, ma dovette rinunciare al suo piano: le banchine del porto di Bastia sono incessantemente pattugliate da legionari e gendarmi in assetto di guerra proprio per evitare diserzioni.

Dieci giorni fa, confidando nel suo fisico atletico e sperando di essere visto al largo da qualche nave, si gettò in mare. «Non so per quanto tempo ho nuotato — dice ora rievocando la sua avventura — ricordo solo che ho visto spuntare il sole due volte».

Quando ormai era allo stremo delle forze, provato dalla fatica e distrutto dalla sete, fu avvistato da un pescatore che lo issò sulla sua barca e lo portò fino a terra in una località della costa presso Nizza. Lì, per non aver nulla (Wallich, che indossava ancora i pantaloni della divisa, era facilmente identificabile come disertore), lo lasciò partire.

A piedi, passando per i vari paesini dell'entroterra, tutte colline, per timore di essere fermato dalla polizia, l'ex legionario ha raggiunto il confine italiano.

Ieri lo ha attraversato clandestinamente per la via dei monti. Giunto in Italia si è rivolto alla polizia che lo ha rifocillato e trasferito a Genova questa notte con foglio di via. In giornata incontrerà il console del suo Paese che gli fornirà il denaro per tornare a casa.

g. a.

Bruciano venti cabine su spiaggia di Loano

Loano, 10 agosto.

(g. m.) Una ventina di cabine dello stabilimento balneare «Santo Stefano», di Giovanni Scovazzi, situato sul lungomare Garassini, sono state distrutte questa notte da un incendio. Per fortuna le fiamme sono state spente tempestivamente dai pompieri altrimenti si sarebbero appiccate ad altre cabine.

Mancano ancora particolari sulle possibili cause dell'incendio; ma esistono gravi sospetti che sia doloso come lo è stato l'episodio accaduto pochi giorni addietro a Borghetto Santo Spirito. Qui, ai «Bagni Nicolino» alcuni sconosciuti avevano tentato, con una bottiglia di benzina, di incendiare lo stabilimento ed avevano tagliato con un coltello le tele di sedie a sdraio e ombrelloni.

Multe a Vercelli

VERCELLI, 10 agosto.

(w. n.) Con suo decreto stamattina, il prefetto di Vercelli ha multato di 120 mila lire la Sma e di 170 la Cap, entrambe di Vercelli, per maggiorazione del listino prezzi e per vendita a prezzi superiori a quelli dichiarati nel listino stesso.

"Pasticciaccio all'italiana„ nel calcio

Processo alla Sampdoria L'accusa è di corruzione

Stamane a Milano la difficile udienza - La sentenza forse domani o lunedì

Stamane a Milano si è cercato di sciogliere il «giallo» calcistico d'estate, un pasticciaccio all'italiana che vede protagoniste la Sampdoria e l'Atalanta. La società ligure è accusata di illecito sportivo per un fatto commesso da un proprio tesserato, Paolo Tabanelli, ex allenatore ed attualmente osservatore tecnico. Tabanelli avrebbe tentato di alterare lo svolgimento e il risultato della partita Atalanta-Vicenza del 20 maggio scorso, offrendo un premio a vincere, venti milioni, ai giocatori bergamaschi. Al risultato di quella partita, che era l'ultima del campionato, era legata la permanenza della Sampdoria nella Serie A. L'Atalanta, invece, perse l'incontro e venne retrocessa. Atalanta, Vicenza e Sampdoria avevano eguale punteggio, la squadra di Bergamo venne condannata alla Serie B in seguito ad un minor coefficiente di reti. Dato che il codice calcistico considera illecito sportivo anche il premio a vincere, la Sampdoria, su denuncia dell'Atalanta, è stata messa sotto processo e rischia, qualora non dimostrasse l'estraneità del fatto, di scivolare in Serie B o di subire una penalizzazione in punti da scontare nel prossimo campionato.

Anche l'Atalanta è sotto accusa per non aver tempestivamente denunciato il tentativo di Tabanelli. Stamane nella sede della Lega Calcio, a Milano, la difficile udienza. La sentenza dovrebbe essere emessa non prima di domani e addirittura lunedì prossimo.

(I servizi nelle pagine dello Sport)

Milano. Questo è il tribunale che sta giudicando il caso della Sampdoria

STAMPA SERA VACANZE

CONCORSI ESTATE

Tagliando n. 26

Desidero segnalare lo **STABILIMENTO BALNEARE:**

Indirizzo

Località

Desidero segnalare il **BARMAN:**

Nome del locale

Indirizzo

Località

Cognome e nome del lettore:

Indirizzo

Località

Compilare il tagliando in stampatello, inviare a: **STAMPA SERA Vacanze - Ufficio Pubblicità e Sviluppo - Via Mazzini 52 - 10100 Torino** oppure consegnare a mano alle redazioni di «Stampa Sera» a Genova, Savona, Imperia e Sanremo.

Ogni settimana sarà estratto a sorte un premio da L. 100.000.

Al termine del concorso, fra tutti i tagliandi pervenuti, sarà estratto a sorte un premio da L. 300.000.

Questa notte a Brescia

La madre uccisa nasce una bimba

nostro servizio

Brescia, 10 agosto.

(m. v.) Una giovane, incinta di nove mesi, investita da un'automobile, è morta poco dopo il ricovero al pronto soccorso dell'ospedale, dando alla luce una bimba. I medici, con un intervento *in extremis*, sono riusciti a salvare la creatura che la giovane madre portava in grembo.

La donna rimasta uccisa si chiamava Silvana Taurenghi, 25 anni, di Brescia. Abitava in via Triumplina con il marito Angiolino Pietroboni, carrozziere. Il conducente dell'auto investitrice è Angelo Agnelli, 28 anni, residente a Bovezzo, in valle Trompia.

Ieri sera verso le 22, l'Agnelli percorreva via Triumplina alla guida della propria «A 112». Il mortale incidente è avvenuto all'altezza del chiosco d'un cocomeraio. La Taurenghi stava attraversando la strada, dopo avere acquistato della frutta al chiosco che si trova di fronte a casa sua, quando è stata travolta in pieno dall'automobile dell'Agnelli, investitore, a quanto pare, in pieno rettifilo. La donna veniva scaraventata con violenza sull'asfalto, dove rimaneva esanime.

Accorrevano alcuni passanti e l'investitore, che chiamava un'autolettiga. All'ospedale la Taurenghi veniva ricoverata con prognosi riservatissima per trauma cranico, stato di coma, ferite e fratture multiple in varie parti del corpo. Tutti i sanitari disponibili del centro di rianimazione e del reparto di neurochirurgia si adoperavano insieme all'ostetrica di turno per fare quanto era possibile per la giovane donna, le cui condizioni peraltro peggioravano di minuto in minuto. I medici operavano allora un intervento per cercare di salvare almeno il nascituro. E proprio mentre stava venendo al mondo una bimbina, Silvana Taurenghi cessava di vivere. Erano le 22,45: non era passata nemmeno un'ora dal momento dell'incidente.

Nel frattempo giungevano i parenti della vittima, tra cui il marito. La Taurenghi lascia un'altra bimba, Gloria, di 7 anni. La neonata è in condizioni non buone, ma comunque i medici sperano che possa vivere.

I parti post-mortem

Una donna, in avanzata gravidanza, muore. Il suo bambino salvato. Un intervento eccezionale? O un'operazione che presenta molte possibilità di riuscita? Abbiamo interpellato il professor Igino Terzi, ginecologo, primario del Maria Vittoria.

Quanto tempo si può lasciare trascorrere dal momento della morte e quello dell'intervento? «Al massimo un quarto d'ora. In questo lasso di tempo l'organo placentare, che funziona da polmone e cuore per il bambino, poiché fornisce sangue e ossigeno, può mantenere in vita il feto nella cavità uterina anche se l'apparato cardio-circolatorio materno ha cessato di funzionare.

«L'unica condizione, come s'è detto, è la rapidità dell'intervento. Tuttavia quest'ultimo è facilmente attuabile: non si richiedono provvedimenti anestesiologici né una particolare accuratezza tecnica. Si pratica un taglio longitudinale o trasversale sulla parete dell'addome materno, si apre il peritoneo, si incide la cavità uterina, e si estrae il feto.

«Accertata la morte della donna, l'intervallo non richiede dunque più di cinque minuti. Se non si opera in questo termine il bimbo muore per asfissia: la sua funzionalità cardiocircolatoria della madre si estende progressivamente all'organo placentare».

Viene tentato spesso il taglio cesareo post mortem?

«In genere, sì. E riesce sempre quando il feto abbia superato il settimo mese, quando cioè abbia già raggiunto una certa maturità. Se si tratta di un parto gemellare, naturalmente, le difficoltà sono maggiori poiché i gemelli in genere sono immaturi». e. b.

I quadri di Bozano

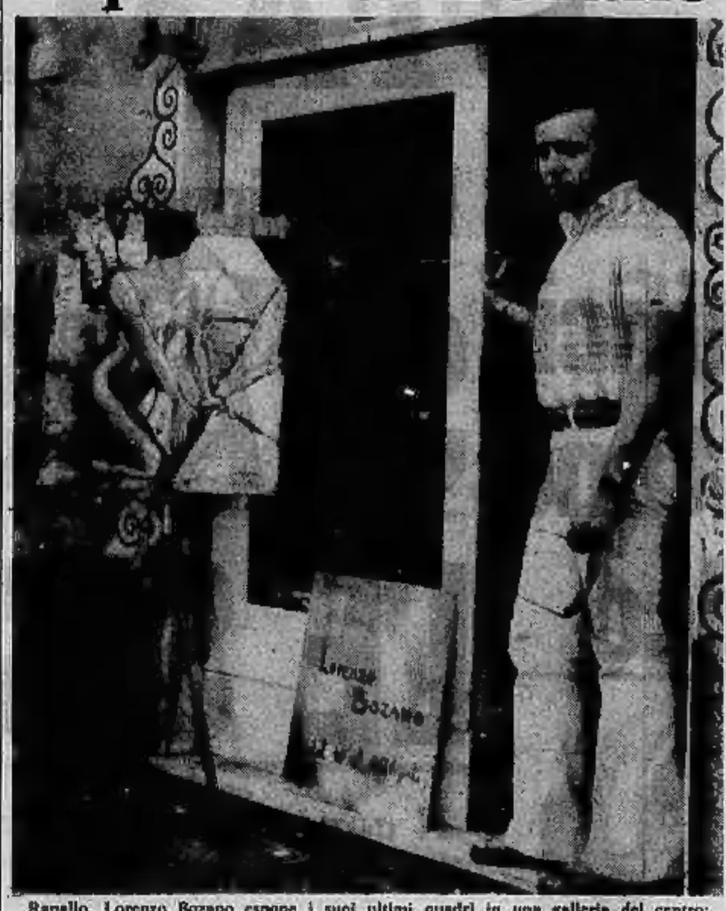

Rapallo. Lorenzo Bozano espone i suoi ultimi quadri in una galleria del centro; finora non sembra che la sua produzione «artistica» desti eccessivo interesse

VERCELLI

Coppia ungherese chiede asilo politico

VERCELLI, 10 agosto.

(w. n.) Due giovani ungheresi, sposati da pochi giorni, hanno chiesto asilo politico alla questura di Vercelli «perché — secondo le loro dichiarazioni — erano insofferenti del regime politico instaurato in Ungheria». Dopo gli accertamenti d'uso, i due giovani sono stati accompagnati al campo profughi di Trieste, dove verrà esaminato il loro caso.

Essi sono il meccanico Laszlo Halmos e Klara Menhardt, studentessa, entrambi veneziani di Budapest. Si conobbero mesi fa nella capitale magiara e si sposarono il 20 luglio. Quindi iniziarono il loro viaggio di nozze, che li avrebbe dovuti portare in Jugoslavia, secondo quanto avevano dichiarato a parenti e amici.

Ma giunti in questo Paese con l'auto, dopo alcuni giorni entrarono in territorio italiano nei pressi di Gorizia. Avevano dovuto abbandonare la vettura per poter battere stradette e mulattiere di montagna e di collina.

Il contadino cuneese di 40 anni

Ventimiglia: è morto l'uomo trovato in auto

Punti oscuri, anche se i familiari pensano che lo sventurato si sia tolta la vita

dal corrispondente

Sanremo, 10 agosto.

Lorenzo Della Rovere, il contadino quarantenne di San Pietro di Govone (Cuneo) trovato agonizzante, martedì pomeriggio, alla periferia di Ventimiglia su una «500» blu senza targa, è morto stamane alle 4,25 senza aver ripreso conoscenza. «Dopo oltre 70 ore di coma profondo, ha dichiarato il prof. Giuseppe Rovere, primario del reparto rianimazione del nosocomio, è sopravvenuto un collasso cardiocircolatorio e per quel poveretto non c'è stato più nulla da fare».

E' morto tra le braccia della sorella Celestina, 28 anni, e del cognato Bruno Madetti, che ieri pomeriggio erano giunti da San Pietro di Govone. «Quando mercoledì abbiamo letto la notizia su un giornale della sera, hanno detto, abbiamo capito che si trattava di Lorenzo».

Il Della Rovere da circa tre anni soffriva di crisi depressive in seguito al trauma subito in un incidente stradale. Il 5 gennaio di quest'anno era stato in pericolo di vita, mentre si trovava a Torino in seguito ad aver tentato il suicidio con i barbiturici.

Lorenzo Della Rovere

I familiari sono convinti che si sia tolta la vita. «Era un bravo ragazzo — dicono — non aveva nemici e non ha mai fatto male ad una mosca. Chi poteva avercela con lui sino al punto di architettare un delitto così mostruoso?».

Il caso presenta punti oscuri. Perché Lorenzo Della Rovere ha scelto proprio Ventimiglia Alta per togliersi la vita? Perché avrebbe tolto le targhe alla sua «500» e gettato via tutti i documenti di identità ed il libretto di circolazione? Come si sarebbe ucciso? Sul suo corpo non è stata trovata nessuna ferita e nell'utilitaria nessun tubetto di sonnifero o di droga.

A Ventimiglia Alta sono in molti a credere ancora che si tratti di un regolamento di conti, di una pena e propria esecuzione. «Uno che si vuole uccidere — dicono — non pensa ad un piano del genere. La zona dove è stato ritrovato il deserto è a volte non ci passa nessuno per mesi».

Secondo i carabinieri, il Della Rovere avrebbe agito in questo modo allo scopo di ritardare il proprio riconoscimento. «Voleva un gran bene a nostra madre — ha dichiarato stamane la sorella Celestina — e senza dubbio non voleva darle anche questo dispiacere. Nelle sue intenzioni si era forse illuso di poter sparire senza lasciare traccia. Chiunque, non vedendolo più tornare, avrebbe potuto pensare che fosse andato all'estero, a cercare fortuna. Povero fratello mio, che brutta fine hai fatto!».

Roberto Basso

Auto contro camion

Muore un imputato della "22 ottobre,,

Genova, 10 agosto.

(g. a.) Giuseppe Porcu e Giovanni Battista Gibelli — i due componenti del gruppo «22 ottobre» scarcerati nell'aprile scorso, al termine del processo a carico dell'organizzazione terroristica genovese — si sono schiantati questa notte con la loro «850» contro un autotreno.

L'incidente è avvenuto poco dopo mezzanotte sull'autostrada Genova-Sestri.

I primi soccorritori, tra cui l'autista del camion, Quintino Massa, 25 anni, che dice di non essersi accorto di nulla e d'avere capito che era accaduto qualcosa solo guardando nello specchietto retrovisore, hanno cercato di tirar fuori i due dal groviglio delle lamiere. Porcu, che era al volante, non dava segno di vita.

I militi della pubblica assistenza Sant'Anna di Rapallo hanno trasportato a tutta velocità a Genova il suo compagno Gibelli. La prognosi è riservata: ha riportato fratture multiple costali bilaterali, frattura del femore, del ginocchio e ferite varie in tutto il corpo.

Giuseppe Porcu

L'incidente ha ancora una volta fatalmente legato i destini di Globatta Gibelli, impiegato di banca, e Giuseppe Porcu, barista, spesso disoccupato, amici da anni, entrambi partigiani nell'ultimo conflitto e poi arroccati su posizioni di dura critica per la nuova realtà italiana e per il progressivo «imborghesimento» del pci, cui erano stati iscritti. La loro insoddisfazione li portò ad aderire alla «22 Ottobre», non ancora trasformatasi da circolo d'estrema sinistra in organizzazione terroristica. Parteciparono in misura modesta all'attività della banda, ma la pubblica accusa li ritenne membri dell'apparato dirigenziale del gruppo.

Giovani in vacanza presso Imperia

Saccheggiano un ossario per giocare ai fantasmi

Imperia, 10 agosto.

(g. v.) Spiriti paludati di bianco, con teschi umani branditi in alto, hanno messo a rumore nei giorni scorsi la gente di Prelà, piccolo paese dell'entroterra di Imperia.

Il castello ha una sua storia lunga ed è alla ribalta con le grandi famiglie marchionali e comitali dei Clavesana, dei Lascaris, del Ventimiglia. Storie di amore, di guerra e di morte che si odono dai vecchi e che circondano ancora le mura in rovina. Proprio fra queste rovine gli abitanti di Prelà hanno cominciato ad udire, nelle notti scorse, grida e lamenti, mentre visioni di antichi fantasmi in ampie vestimenta bianche si affacciavano alle antiche feritoie.

Qualcuno, ripensando al passato, ha avuto paura degli spiriti: molti altri hanno ritenuto meglio segnalare il fatto alle autorità. Una breve inchiesta ha permesso di accertare che un gruppo di giovani motorizzati, forse studenti in vacanza, aveva scoperto un vecchio ossario dove sono ammucchiati i resti umani di intere generazioni di abitanti della zona, dell'epoca in cui i cadaveri erano deposti in ampie cripte sotterranee, sotto il pavimento delle chiese.

Da questo ossario i giovani hanno cominciato ad estrarre teschi e tibie, ed il resto della mascherata macabra è venuto quasi naturalmente, come conseguenza delle calde notti rivierasche e del cinismo.

Un intervento delle autorità e la minaccia dei contadini di punire i fantasmi con qualche concreto manico di zappa, ha posto fine al gioco macabro. I vandali sono scomparsi, portandosi dietro qualche teschio, altri lasciandone abbandonati; ciò potrebbe portare nei loro confronti, se saranno identificati, ad una denuncia. Per intanto l'ossario è stato bloccato con un muro: il castello di Prelà, con la sua lunga storia insanguinata, ha ripreso a dormire le sue notti silenziose.

UN ALTRO MISTERIOSO EPISODIO

"Giallo,, di S. Marino: si cerca un giovane sparito dall'albergo

Ha abbandonato in albergo le valigie e una forte somma di denaro

dal nostro inviato

San Marino, 10 agosto.

Un giallo è in piedi a San Marino: un giovane di 21 anni è scomparso in circostanze misteriose da un albergo del centro, abbandonando le valigie e una forte somma di denaro. Di lui si sa ben poco. Si conosce solo il nome preso da una patente di guida che, tuttavia, lascia forti dubbi sulla sua autenticità: Giuseppe Cannata, nato a Palermo e abitante a Milano in via Monti, 24. Era arrivato all'albergo di San Marino dopo aver inutilmente cercato alloggio a Rimini la sera del 6 agosto, poche ore dopo la scoperta del corpo del giovane arso in una vettura in una strada di Bocca Trabaria. All'albergo, ha pagato anticipatamente la retta dal 6 al 9 agosto.

Dopo aver parcheggiato la vettura a Rimini in tasca ed è ritornato in albergo e ieri è di nuovo andato a Rimini per noleggiare un'auto. E' entrato in un'agenzia, ha chiesto la vettura e ha esibito la patente. L'impiegato ha notato che il numero del documento era superiore al milione. Gli è stato fatto presente che una circolare informava che tale cifra (essendoci dei falsi) prima della consegna occorreva un controllo presso la questura che aveva rilasciato il documento. L'impiegato ha chiamato la polizia di Milano. L'interurbana ritardava. Con aria annoiata il giovane ha detto: «Vado a prendere un caffè e torno». Non si è più visto.

L'agenzia automobilistica ha telefonato all'albergo, uno dei più noti e rinomati della zona, il «Grand Hotel San Marino». Un controllo e subito ci si è resi conto che qualcosa non andava. Il letto intatto, il denaro anticipato, nessuna comunicazione. A questi elementi se ne sono aggiunti subito altri. Il giovane spendeva con molta facilità. Sembrava di modeste condizioni finanziarie, nonostante una certa eleganza nel vestire. I suoi modi avevano richiamato l'attenzione: appariva molto nervoso, quasi in stato anormale.

«Colpo di scena» quando da Milano si apprendeva che in via Monti non esiste il numero civico 24 e che, pertanto la patente non risulti falsa, è irregolare. Si sospetta che la generalità possano non essere quelle del giovane che ha esibito il documento. In serata è stata avvertita la gendarmeria, la polizia e i carabinieri di Rimini.

L'assenza del dott. Virolì, commissario della legge di San Marino, impegnato nelle indagini sul rapimento dei Rossini e sulla tragica fine di Bruno Silvagni — il giovane che si ritiene sia la vittima del delitto di Bocca Trabaria — ha impedito ieri di approfondire gli accertamenti. Senza un mandato di perquisizione non è stato possibile esaminare il contenuto delle valigie lasciate in albergo dallo scomparso.

L'assenza del dott. Virolì da San Marino s'è protratta fino a tarda notte. E' messa in relazione con gli sviluppi delle indagini. Il magistrato, ancora ieri, ha ribadito che la soluzione del caso Rossini e forse anche del delitto di Bocca Trabaria dovrebbe essere questione di ore. La sensazione che una «svolta» sia imminente è condivisa da inquirenti e investigatori. Si parla di «pesci grossi» che dovrebbero finire in carcere nei prossimi giorni e che «per Ferragosto il carcere di San Marino dovrebbe essere affollato».

Oggi sarà fatta una battuta nella zona di Bocca Trabaria con centinaia di militi e cani-poliziotti. Si cerca «qualcosa», ma il massimo riserbo circonda gli scopi di questa operazione. Intanto si avverte un'aviogallo di nervosismo. Il dott. Marsili, sostituto procuratore di Arezzo, che dirige le indagini sul rapimento, ha avuto spunti polemici contro chi ha collegato il delitto di Bocca Trabaria col sequestro dei Rossini. L'indagine avrebbe subito una battuta d'arresto, o almeno un grave ritardo, in seguito a questo accostamento. Il magistrato ha escluso che ci siano punti di contatto tra i due episodi, ma non tutti gli inquirenti condividono la sua impostazione. Di qui la polemica.

Ieri sera s'è appreso che i giovani baresi e la ragazza milanese ricercati sulla base della segnalazione di due camionisti sono stati rintracciati e sono risultati estranei alla vicenda.

Si ha la sensazione che il dott. Marsili sia in possesso di elementi per proseguire sulla pista che porta ai pastori sardi come responsabili del ratto al San Marino. «Abbiamo fatto un buon lavoro ieri — ha detto il magistrato. — Abbiamo fatto accertamenti che si sono rivelati molto utili. Oggi si continua e si avranno ancora risultati positivi, sabato vi riceverò la stampa».

Mario Bariona

ALESSANDRIA: rinviato a giudizio un giovane

Investì auto di finanzieri per far fuggire un amico

ALESSANDRIA, 10 agosto.

(s. c.) L'alessandrino Costantino Albera, 31 anni, il quale per far fuggire un amico investì un'auto della Guardia di finanza, è stato ritenuto responsabile di violenza a pubblico ufficiale e danneggiamenti. Queste le conclusioni del sostituto procuratore della Repubblica, dott. Parola, che lo ha rinviato a giudizio.

Il 29 maggio dello scorso anno due sottufficiali del nucleo di polizia tributaria, a bordo di un'Alfa Romeo 1750, pattugliavano la zona di Valle San Bartolomeo, sobborgo della città, per accertare eventuali reati di contrabbando. A un certo punto notarono una «Simca 1000» alla cui guida era l'alessandrino Antonio Missaghi, 25 anni. Trattandosi d'una loro vecchia conoscenza e pensando che il giovane potesse avere a bordo dell'auto sigarette estere, gli intimarono di fermarsi. Ma il Missaghi invertiva immediatamente la marcia per tentare di fuggire.

I due finanzieri si gettavano subito al suo inseguimento. Ma, a questo punto, sopraggiungeva in auto l'Albera, il quale, secondo l'accusa, avrebbe manovrato in modo tale da finire contro l'auto dei finanzieri, impedendo loro di proseguire l'inseguimento.

Dopo la collisione, l'Albera veniva fermato e interrogato. Il giovane ammetteva di conoscere il Missaghi, ma attribuiva a una errata manovra l'incidente. Ora invece l'accusa, a indagini concluse, gli contesta d'aver provocato volontariamente lo scontro

Fattorino della «Ferrero» muore in uno scontro

Cuneo, 10 agosto.

Un morto ed un ferito in un incidente stradale alla periferia di Alba, dove due auto si sono scontrate. La vittima è un fattorino dell'industria dolciaria Ferrero, Giovanni Battista Tomatis, 53 anni, di Castiglione Falletto.

Si recava al lavoro alla guida della propria utilitaria. Giunto nell'abitato di Gallo Grinzane, si è scontrato con una Simca guidata dal commerciante Stefano Manissero, 51 anni, di Marene, che è rimasto ferito non gravemente.

PREMIO CITTA' DI CESENATICO
PREMIO ALGIDA PERSONAGGIO DELL'ANNO

il
CARUGATI
di Terzoli-Vaime

Romanzo comico da leggere a piccole dosi.
Contiene:

- una micidiale dose di humour
- 70 anni di avvenimenti e personaggi storici ripresentati e giudicati dal personaggio più aggressivo dell'anno

2ª edizione 60.000 copie

..."il suo deflagrante inserimento tra i personaggi del costume e della storia del nostro secolo ne fa un ironico giudice di follie e di abusi, di miti e di mistificazioni."...
(Giulio Nascimbeni sul "Corriere della Sera")

IN TUTTE LE LIBRERIE
L. 2.000

FRATELLI FABBRI EDITORI

La battaglia contro l'aumento dei prezzi

Multata (1/2 milione) se ne va in vacanza

Una negoziante di via Rondissone - "Supplementi di listino" per alcuni generi - Ai supermercati la pasta non manca

La prima pesante multa per infrazione al blocco dei prezzi è stata applicata ieri dal prefetto ad una commerciante di pollame, selvaggina e commestibili di via Rondissone 15, Antonietta Castaldini in Aniello. Dovrà pagare mezzo milione per aver maggiorato i prezzi di 35 dei 93 articoli elencati nel listino che aveva presentato al Comune. La giustificazione: «Ho sbagliato per errore sul listino i prezzi che praticavo nei fatti», non è servita a nulla. Da quando la multa le è stata notificata il negozio di via Rondissone è stato chiuso «per ferie». Come è nata non esiste una precisa normativa che regoli la chiusura dei negozi in questo periodo.

Altri due commercianti sono stati multati di 20 mila lire (il minimo previsto dal decreto), uno perché aveva omesso di elencare alcuni generi nel listino, l'altro perché non aveva addirittura esposto l'elenco dei prezzi praticati il 16 luglio. Sono: Francesco Zefferino, che ha un negozio di frutta e verdura in corso Vercelli 140 e Walter De Giorgis, corso Racconigi 132. In proposito l'associazione commercianti ha precisato, in seguito ai chiarimenti ricevuti dal prefetto, che nei 21 prodotti elencati nel decreto del 24 luglio rientrano: il caffè confezionato sotto vuoto, i grissini in confezione, le fette biscottate, le palatine, i tortellini secchi e conservati in confezione, i biscotti non a base di zucchero, il latte sterilizzato e i detersivi per superfici lavabili.

I commercianti che non hanno elencato questi prodotti nei listini depositati il 3 agosto, devono provvedere al più presto un supplemento di listini al Comune.

Ingiustificati sono i timori che in questi giorni si sono diffusi tra le massaie che possano venire a mancare la pasta o i pelati. Grossisti e supermercati garantiscono la continuità dei rifornimenti. «I grossi pastifici — hanno dichiarato alcuni direttori di grandi magazzini alimentari — ci hanno assicurato che continueranno le forniture senza pause. Qualora non tenessero fede alla promessa, numerosi piccoli pastifici si sono offerti di riempirci i magazzini».

In qualche negozio è mancato, al più, qualche tipo di pasta che ha cambiato i prezzi del listino. Ciò ha fatto temere che fosse la pasta in generale a mancare.

Gli incontri del prefetto al Sestriere

Il prefetto, dott. Salerno, ha illustrato ieri mattina a Bardonecchia a 21 sindaci dell'alta Valle di Susa i criteri di applicazione del blocco dei prezzi.

Stamane altro incontro a Sestriere con 43 amministratori comunali di altrettanti paesi della Val Chisone e della Val Pellice. Il dott. Salerno si è dimostrato particolarmente sensibile verso le zone più frequentate dai villeggianti, dove i negozi in questo periodo sono tutti aperti.

Il programma di domani del prefetto prevede un incontro a Lanzo con 25 sindaci ed un altro a Ciorgné, con 22.

Denuncia per dieci negozi

A Susa, Mompantero, Meana e Gianglione - Vendevano a prezzi superiori al 16 luglio

(g. d.) I carabinieri di Susa hanno denunciato ieri sera al prefetto e alla magistratura dieci negozianti di alimentari di Susa, Mompantero, Meana e Gianglione per aver esposto sui cartellini della merce prezzi superiori a quelli indicati nell'elenco presentato in Comune, riferiti alla data del 16 luglio.

La maggiorazione a Susa non veniva rilevata dai numerosissimi turisti francesi in transito, che non sono al corrente del blocco dei prezzi. Inoltre, in un negozio, i carabinieri hanno sequestrato un ingente quantitativo di yogurt posto in vendita nonostante fosse da tempo scaduto.

Guardie carcerarie sempre in sciopero

Continua anche oggi lo «sciopero della fame» con cui i secondini delle «Nuove» si sono affiancati a quelli di Ivrea e Val Pellice. Il dott. Salerno si è dimostrato particolarmente sensibile verso le zone più frequentate dai villeggianti, dove i negozi in questo periodo sono tutti aperti.

I 186 «secondini» come ieri non entreranno alla mensa e rifiuteranno l'ora di libera uscita. Ancora una volta esporranno ai funzionari le loro proteste: per l'insufficienza dell'organico (180 persone di custodia su 500 detenuti), la paga-base che da 75 mila lire può arrivare a 130 mila lire dopo 18 anni di servizio, le otto ore al giorno regolarmente superate più ore di straordinario sono pagate 90 lire), il giorno di riposo settimanale sempre «saltato» e compensato con 600-800 lire. «La maggior parte dei giovani — sostengono i "secondini" — se ne va. Alle "Nuove" ci si accorgerà ben presto di quest'esodo».

temperatura di oggi	
massima	+24,8
minima	+18,6
media	+19

Rilevazioni del Servizio meteorologico dell'Aeronautica militare di Caselle alle ore 8: pressione a livello del mare 1024 mb; temp. 20,4; umidità 87%. Cielo nuvoloso. Temperatura massima 24,3; minima 18,8; media 22,6. Previsioni: poco nuvol., venti deboli, visib. buona, temp. in diminus.

Rincarano i libri scolastici

Rilevato in un'indagine della Regione - Telegrammi al Governo

Il carovita colpisce anche il settore dei libri scolastici. Giustificandosi con il carico dell'Iva e i maggiori costi delle materie prime e del personale, le case editrici hanno aumentato il prezzo di copertina dei testi. Per le scuole elementari, lo Stato si accolla le spese dei libri, ma per le scuole medie inferiori e per quelle superiori sono le famiglie a sobbarcarsi un onere non indifferente: un calcolo molto indicativo prevede una spesa interna alle trentamila lire annue per ogni allievo.

La Regione ha stanziato per il prossimo anno scolastico (73-74) un miliardo per «buoni libro». Si tratta di contributi per l'acquisto dei testi a favore degli alunni appartenenti a famiglie disagiate: 750 milioni in buoni da diecimila lire l'uno per le medie inferiori, 250 milioni per le medie superiori (15 mila lire per ogni buono).

«Avremmo voluto, per evitare discriminazioni — afferma l'assessore regionale all'Istruzione, dott. Carlo Visone — dare a tutti i 170 mila alunni delle medie inferiori (quindi ancora della scuola dell'obbligo), tutti i libri gratuiti. Ma il costo avrebbe raggiunto i cinque miliardi almeno, e per ora la Regione non può farvi fronte». Eseguendo questi calcoli, tuttavia, è emerso che il prezzo dei libri è aumentato («si arriva perfino ad una maggiorazione del 50 per cento»).

Di fronte a questo rincaro allarmante, l'assessore Visone (d'accordo con il presidente della Regione, Calleri) ha inviato ieri un telegramma al presidente del Consiglio Rumor e al ministro dell'Istruzione Malfatti in cui dice:

«Richiamo l'attenzione sull'aumento del prezzo dei libri scolastici in atto e previsti, che alla ripresa dell'anno scolastico porranno in drammatica evidenza la insufficienza degli interventi della Regione e degli enti locali con buoni libro per la scuola dell'obbligo; ma soprattutto determineranno ulteriori gravi disagi ai bilanci familiari. Si rende indispensabile un intervento del governo per contenere gli aumenti con blocco dei prezzi». La Regione non ha poteri in materia, ma si spera che la pressione sul governo possa ottenere un controllo adeguato, in attesa di una soluzione definitiva con la gratuità completa del materiale scolastico per tutti gli otto anni «obbligatori».

— I capigruppo del Consiglio comunale, nel corso di una riunione svoltasi ieri in Municipio, hanno affrontato anche i problemi della scuola. Un comunicato afferma che «è stata ventilata la proposta di gratuità dei libri di testo per tutti gli studenti torinesi compresi nell'arco della scuola dell'obbligo». Ma le eventuali proposte d'intervento sono lasciate all'appalto «commissione consiliare, che dovrebbe occuparsene dopo le vacanze estive.

Oggi l'ultima ondata di esodo

Per cento ore la città vuota

Code a Porta Nuova, movimento più intenso sulle strade - Ma già si prepara il grande ritorno

Il termometro negli ultimi giorni ha toccato livelli elevati, persino inconsueti in agosto. In questo clima si prepara l'ultimo, definitivo esodo dalla città per la settimana di Ferragosto. Quei pochi che sono rimasti se ne andranno tra stasera e domani. Qualche giorno e poi avrà inizio il rientro generale.

Ieri a Caselle c'erano più di 27 gradi, in alcune zone della città si sono toccati anche i 30. L'altro ieri il mercurio si era stabilizzato sui 34, con un'umidità del 55 per cento, soffocante al punto che non permetteva ai panni stesi al sole di asciugare.

Gli ultimi a partire non avranno problemi di benzina. In treno ancora qualche appiattamento (a Porta Nuova stamane qualche coda in biglietteria). Per quanto riguarda i rifornimenti di carburante è confermato il servizio per Ferragosto. Sulle autostrade e sulle statali non è segnalato un traffico troppo intenso, né per questo weekend sono previsti intasamenti o rallentamenti. E' verso la metà della settimana prossima che inizierà il ritorno: in genere l'appuntamento col lavoro è per lunedì 20. Ma è da circa tre anni che i torinesi hanno preso l'abitudine di ritornare con un certo anticipo per evitare viaggi massacranti e code per chilometri e chilometri. E' quindi probabile che anche in questa occasione lo scaglionamento avverrà nell'arco di tre giorni, da venerdì prossimo a domenica.

La città rimarrà perciò completamente deserta soltanto per 100 ore. Poche rispetto a quello che capitava qualche tempo fa, ma i torinesi stanno cambiando abitudine ad ormai sono in molti quelli che preferiscono passare a casa un agosto tranquillo, senza i rumori delle fabbriche e del traffico per poi andarsene a settembre. Una prova generale per le ferie del prossimo anno che probabilmente verranno scaglionate.

Polemiche sulla linea 1

Per i sindacati meglio i tram

Nella polemica tra Comune e Atm sull'opportunità di dirottare la linea 1 in via Passo Buole, con vettura tranviaria o autobus, si inseriscono stamane i sindacati autoferrotranvieri della Cgil-Cisl-Uil. Essi confermano che le loro richieste sono orientate al «potenziamento del servizio, con particolare riferimento al settore tranviario». Inoltre — affermano — nei depositi sono fermo e inattive numerose vetture, preferite dagli utenti; mentre il parco autobus è carente sotto l'aspetto sia dell'ammodernamento che dell'efficienza.

I sindacati sollecitano quindi un totale e radicale rinnovo degli autobus, per rendere il servizio più sicuro ed agibile. Garantita la migliore funzionalità dei mezzi, a vantaggio sia degli addetti sia degli utenti, è avviata la linea metropolitana, «si potrà programmare una migliore utilizzazione dei tram che non ho no mezzi inquinanti».

Quinta spaccata in una gioielleria

Spaccata alle 5 in una gioielleria di via Luini 175, a Madonna di Campagna. I ladri erano su due auto e per forzare la serranda hanno usato un grosso cric idraulico; vistane scardinata a mezz'altezza. Per infrangere il cristallo della vetrina hanno invece usato il cric della «500» dell'orefice.

Il derubato, Giancarlo Bellini, 31 anni, che abita nella stessa casa con la moglie Maria Rita e due bambini, si è affacciato alla finestra al rumore dei cristallo che si rompeva, ma è riuscito a vedere soltanto la seconda auto della banda che si allontanava, una «Porsche» argento con larga striscia. Il bottino è di 3 milioni in argento. E' la quinta volta in cinque anni che Giancarlo Bellini viene derubato.

I negozi aperti a Torino | Tabaccherie aperte in agosto

Pubblichiamo l'elenco degli indirizzi di tabaccherie aperte in agosto, secondo i turni concordati con l'Associazione rivenditori generi di monopolio. Se i turni non sono rispettati, i rivenditori incorrono in un richiamo e successivamente in una sanzione di 5000 o 10.000 lire. Sono a disposizione dei clienti anche 300 distributori automatici (se qualcuno prospererà — e avrà sigarette — a rifornirli). I negozi chiusi devono esporre un cartello con l'indirizzo di almeno due rivendite vicine aperte.

Tabaccherie aperte tutto agosto

A
Adua 8, Alessandria 10, XXV Aprile 2, Arcivescovado 2, Agnelli 45.

B
Barberoux 6, Belmonte 1, Bligore 10 D, Barletta 126.

C
Corte d'Appello 8, Cossolo 1, Cumiana 52-397, Ciborario 65, Cigna 94.

D
De' Gasperi 32 C-52.

E
Evilina 42.

F
Frejus 30 bis, FF.SS. To-Lingotto, Fiocchetto (Salti).

G
Gioberti 72 B-22.

I
Inghilterra 20.

L
Lessona 95, Luserna 35 C, Luini 126.

M
Milano 20, Massini 46, Madama Cristina 103, Mongrando 26, Monodalieri 174, Mosole 12, Montanari 132, Mercadante 96 C.

N
Nizza 51-106-183, Napione 31 C, Napoli 16, Nallino 22.

O
Oddone 42, Orbassano 126.

P
Po 52 C, Pianezza 84, Peschiera 337 D, Principe 19, Palazzo Città 6 bis.

Q
Quintino Sella 143.

R
Regina Margherita 92 D-231, Racconigi 144, Regio Parco 168, Reni 80/4-211.

S
San Francesco d'Assisi 16, San Donato 6 bis, San Paolo 125, San Secondo 2, Saluzzo 1, Siracusa 29, Sesia 33 P, Sabotino 8 D, Stefanone 18.

T
Turati 39, Tunisi 131, Trapani 36-168, Tiziano 38, Tiziano 48.

U
Unione Sovietica 53-349.

V
Vittorio Emanuele 34-182 A, Vandalino 132, Villa Rinaldi 41 C.

Tabaccherie aperte fino al 18 agosto

A
Ala di Stura 43, Alessandro 55.

B
Bardonecchia 45, Barletta 86, Bova 4 C, Bologna 344, Balbis 2.

C
C.I.N. 282, Carlo Alberto 30, Carlo Felice 53, Cahiati 29, Casale 40-256-306, Cecchi 21, Cristoforo Colombo 25, Capelli 36, Cadore 39, Coppino 126.

D
Dalla Rocca 14, Di Nanni 122.

F
Frejus 52, Fabrini 8, FF.SS. Porta Nuova, Fossata 111, Fidia 39.

G
Garibaldi 33, Giuseppe 1, Giulio Cesare 131-261, Gonin 39.

L
Lepanto 8, Lecce 49, Limone 117.

M
Micca 39, Madama 21, Montgioverno 7, Moncalieri 402.

N
Nizza 311, Novara ang. p.le Cimitero.

O
Orbassano 92 A.

P
Po 9 B, Palermo 14, Principi d'Acaia 45, Principe Oddone 9, Pitagora 18.

R
Repubblica 13, Reggio 13, Re Umberto 43-56, Rubiana 10, Regio Parco 1, Rossetti 172, Racconigi 197 D.

S
San Massimo 1, San Domenico 2, San Donato 64, San Martino 7, Sicardi 157, Settimo 4, Saccarelli 28, Sacchi 56.

T
Tunisi 1, Tortona 2, Thovez 8, Tirreno 27, Toscana 192.

U
Umbria 33, Unione Sovietica 401.

V
Vittorio Emanuele 98, Vanchiglia 34.

Tabaccherie aperte (con turni di ferie speciali)

Duca Abruzzi 70 (aperta dal 17 agosto); Luini 147 (tutto agosto); Passoscqua 2 (dal 13 agosto); Roma 364 (dal 13 agosto).

INDIRIZZI UTILI

PROFUMERIA «LA TORINESE», via A. Doria 8, tel. 510.938.

PRESTITI in poche ore: Finodiss, corso Vittorio 15, tel. 760.103 - 779.856 e via Bonzi 9, tel. 549.025 - 549.021.

PARATI - COLORI F.A.M. tutti decoratori. Via Madama Cristina 122, t. 634.606; p. Baldo 26, t. 772.289.

TENDAGGI-TAPPETI regalmode Enrietteville, corso Regina 284, telefono 772.973. Preventivi a domicilio.

RIST. HOTEL Città Giardino, via Reni 171, t. 304.072. Aperto tutti agosto.

RISTORANTE da Vittorio, c.so Novara 8. Spec. marinara. Tel. 832.758.

FONTANA DEI FRANCESI RIST. strada Pecetto 121, tel. 831.137.

NUOVO REGIO RIST., piazza Castello, tel. 511.770. Spec. tournedos sur ardoise.

RISTORANTE La Cloche, v. Trofarello 106, tel. 894.213, cucina tipica.

TROPICANA RISTOR. corso Mediterraneo 24, tel. 981.210.

RISTORANTE VILLA BASSI Torino, str. Trofarello 47, tel. 890.095.

RISTORANTE «27» via S. P. d'Arena 27, tel. 317.503, American Bar.

AUTORIPARAZIONI tel. 390.900.

AUTOSOCCORSO tel. 200.000.

ELETTRAUTO, tel. 200.000.

AUTORIPARAZIONI Elettrauto, Vigone 44; t. 360.775. Ap. tutto appalto.

Se la vostra ostività prosegue anche in "tempo di ferie"
informate i turisti
tramite questa rubrica,
rivolgendovi alla
PUBLIKOMPASS S.p.A.
via Roma 80
via Mazzucco 12
tel. 668.865 - 658.844

echi di cronaca

carta da parati
prezzi dimezzati
sconto 50 %

le nostre rappresentanze cercano la novità e vi spieghiamo subito il perché. Abbiamo abbinato una straordinaria convenienza a voi comperare direttamente dalla fonte. Le nostre rappresentanze italiane e straniere vanno cercando le altre rappresentanze in commercio. E vi diamo anche le istruzioni per applicarle da soli e perché avvenga un'altra grandissima spesa. Direttamente dalla fabbrica, via Madama Cristina 125, Torino.

TV da riparare?
pronto intervento 760.111
in 30 minuti i migliori tecnici saranno a casa vostra. Orario 8-22.

Materassi - Saloni
Superflex
Direttamente in fabbrica. Lenzio straordinario prima degli assenti di settembre. Materassi a molle su misura da L. 13.000 in su. Reclame in divani a sonno (divano letto - 2 poltrone) L. 720.000. Vasto assortimento reti - cuscini - mobili spagnoli. Spedizioni ovunque. Per agosto sconto 10% (Dedicati o prenotazioni). Torino Via Garibaldi 34 (P. Rivoli) Tel. 758.313 - 758.312.

È tornato in patria il grande regista Oej Ciornik, celebre per il suo ultimo film «L'incendio del ghiacciaio». Poveretto!! Come soffre!!! Si ostina a non usare il famoso Califugo Cicarelli in vendita in tutte le farmacie.

Dott. P. ADLER - Specialista
Malattie della pelle e veneree
Torino - Via Cesare Battisti 2 ang. Via Roma - Ore 10.30-13; 16-20; festivo 10 - 12 - Telefono 54.56.56

Ragazzo in Romania, dramma di madre

Il giovane ha avuto un incidente stradale: è morto o ha ucciso due romeni? - La donna da martedì riceve alternativamente l'una o l'altra notizia - Nemmeno l'ambasciata italiana sa qualcosa di preciso

Da martedì mattino una madre vive ore di angoscia, in un alternarsi crudele di disperazione e di speranza. Quel giorno, un vigile urbano si è presentato alla porta della sua modesta abitazione in via Sapri 23 a Torino. Il vigile recava un telegramma spedito dall'ambasciata italiana a Bucarest, in Romania: «*Pregasi informare la signora Miranda Trento, sua amministrata* — diceva l'agghiacciante testo diretto al sindaco — *che il figlio Luigi è morto in un incidente stradale avvenuto in Romania. Pregasi avvisare la signora con le dovute cautele. Si prega anche di comunicare con urgenza se si intende trasportare a Torino la salma o si desidera tumulatla o incenerirla*».

La signora Miranda Trento, 54 anni, è infermiera in un grande ospedale cittadino. Quel mattino dormiva, dopo il turno di notte. Suo figlio, Luigi, 23 anni, lavoratore-studente, è partito il 27 luglio scorso con tre amici (Luigi Scamardella, 20 anni, Vincenzo Coniglio, 31 anni, e un altro amico anch'egli studente, di cui si conosce soltanto il nome proprio, Matteo) per una vacanza in Romania. I giovani viaggiavano su due auto, una «127» e una «128», la macchina che sarebbe stata coinvolta nell'incidente.

Disperata, la donna si è precipitata in municipio, ma neanche lì sapeva dire che cosa fare. Ha telefonato all'ambasciata italiana a Bucarest e qui le è stato ingiunto di inviare, entro il giorno dopo, 1500 dollari per il trasporto aereo della salma. Millecinquecento dollari sono, al cambio attuale, 882 mila lire. La signora ha dovuto ricorrere a un prestito, ha fatto emettere da una banca un ordine telegrafico di pagamento. Dall'ambasciata si è risposto che il versamento, per essere accettato, doveva essere in dollari. La banca, per ottemperare all'ordine, ha dovuto passare attraverso la sua filiale di New York.

Il giorno dopo, un'altra telefonata da Bucarest: «*Abbiamo ricevuto i dollari ma non troviamo Luigi Trento, è soltanto trattenuto dalla polizia di Oradia, una cittadina romena* — le ha detto un funzionario —. *Nell'incidente non è morto il ragazzo italiano, sono deceduti invece due romeni*».

Luigi Trento fotografato in casa con la sorella Paola

A questo punto, i nervi della signora Trento sono crollati. Il padre di Luigi Scamardella, Bertolomeo, ha cominciato a tempestare di telefonate ogni posto di Bucarest dove si comprendesse l'italiano. Ancora una volta, le notizie sono state contraddittorie. Chi dice che il ragazzo è deceduto, chi afferma che è in una prigione romena.

I congiunti dei giovani si sono rivolti subito a *Stampa Sera*. L'ambasciata italiana di Bucarest, a differenza di altre anche di paesi minori, è sfornita di telex, le nostre telescriventi si sono rivelate inutili. Con la collaborazione dell'Azienda di Stato telefonica abbiamo ottenuto in pochi minuti la linea per la capitale romena. Alle 13, però, negli uffici non rispondeva nessuno.

Alle 13,30, finalmente, dopo essere riusciti a luogo col centralinista dell'ambasciata, riusciamo a farci passare non l'ambasciatore, ma il cancelliere. Questi ci dice che, a suo avviso, il Trento non è morto, ma è in qualche carcere romeno.

«Vi sono interessati almeno di sapere come sta, lo avete aiutato» chiediamo.

«C'è un funzionario, il dottor Giacomello che cura di seguire il caso — è la sconcertante risposta — se telefonate oggi pomeriggio, meglio se verso sera, potremo forse dirvi qualcosa di preciso».

Sorpresi due ladri

Due giovani sono stati sorpresi a rubacchiare in un alloggio e arrestati. Si chiamano Antonio Mesticelli, 18 anni, ed Edoardo Sammartino, 28 anni.

Circa 70 zingari che avevano posto l'accampamento nei pressi delle case Ina all'imbocco dell'autostrada per Milano, sono stati accompagnati stamane dalla polizia ai confini della provincia di Torino.

PER VOI CHE RIMANETE IN CITTA'
RICORDATE LA
PELLICCERIA
di FRANCA
MARCHISIO
Via Arsenale 38
(ang. via S. Quintino) tel. 538.453
CHE PER RINNOVO LOCALI
PRATICA SCONTI REALI DEL
50 - 60 %
SULLA COLLEZIONE 73-74
VISITATECI SENZA IMPEGNO
SIAMO APERTI
TUTTO IL MESE DI AGOSTO

Anno 105 - Numero 186
4

DOVE ANDIAMO STASERA

STAMPA SERA
Venerdì 10 Agosto 1973

teatri, ritrovi a Torino

ALFIERI: rassegna cinematografica est.
ERBA: stagione cinematografica estiva.
TEATRO REGIO: 3ª Stagione Lirica Autunn. al Palasport (a sett. 3 ott.): Madama Butterfly, Kiuby d'amore, Tokio Matsi, Vendita speciale multiforia... p. Casalia: abbonam. 348.000.
TEATRO REGIO: chiusura estiva.
NUOVO TEATRO ALCIONE: « Holiday estate », nuovo show con Claudia Lady Sabrina, Pepi, Lapo Elkann. Viet. 18. Oc.: 16.15; 21.30.
AL FLORIDA (p. Solferino t. 542.322): 21 Lez. Cupolo.
BELLE ARTI: rev. 21 balio tipico.
CHALET: 21.30 Prima Visione.
CLUB 84: 21 I Paracini.
DU PARC: ore 21 Orch. D'Andrì.
GAY ESTIVO: ore 21 Roby e i Gemelroch.
LE ROI: Bal. Musette, veloce, polka, mazurka... Maestro Perroglio, Casta Da Stefani.
BOCCACCIO (Mercati, 248, t. 683.660): MINI CABARET (c. U. Sovietica, 339, t. 616.246): tutti i giorni.
SAN GIORGIO Valentino: Ristorante discina. Trio Vignale.
ARATTOUR (Sacchi 28, t. 541.025): 21. BABY (str. Traforo Pino, t. 894.213).
VILLA GAY DISCOTECA: 21.

cinema prime visioni

ARISTON (via Lagrange 31, telefoni 546.147) Malizia, di Salvatore Samperi, con Turi Ferro, Laura Antonelli (Orsola d'ora). A. Moreau (Italia - Colori) — Nella Sicilia del 1939, cameriera sexy istruisce tutta la concupiscenza di mamma vedova e di suo figlio giovinetto. Vietato minori anni 18. ★ Comunità

Critica ●● Pubblico ○○○○○ — Orario 14.30 16.30 18.30 20.30 22.30 — Ingr. 1500

ARLECCHINO (c. Sommeiller 22, t. 587.190) Italy, di Jorge Foxa, con John Mayley, B. J. Thomas, Robby Benson. (Usa - Colori) — Uccide in nome del padre in un film avventuroso che vuole essere rivolto ai minori. ★ Western

Critica ●● Pubblico ○○○ — Orario 15 — 16.55 18.45 20.35 22.30 — Ingr. 1000

ASTOR (via Vigoni 6, telefono 518.516) A un passo dalla morte di Lamont Johnson, con Patty Duke, Richard Thomas, Rosemary Murphy (Usa - Colori) — Giorni di terrore per una giovane coppia in una solitaria casa del Minnesota. ★ Drammatico

OGGI LA PRIMA — Orario 14.30 16.30 18.30 20.30 22.30 — Ingr. 1300

AUGUSTUS (corso C.L.N. 249, telefono 530.714) Mani d'acciaio sulla città di Helena Ting Wu, con Tien Feng, Wang Ching Chun, Chen Hung Lieh (Hongkong - Colori) — Ancora e sempre karatè e kung-fu in altri e spietati duelli, non vietato. ★ Lotta orientale

PRIMA VISIONE non recensita — Orario 14.45 16.30 18.30 20.30 22.30 — Ingr. 1000

CAPITOL (via San Dalmazzo 24, telefono 540.605) Made in Italy, di Nanni Loy, con Lando Buzzanca, W. Chiari, P. De Filippo, S. Koscina, V. Lisi, A. Mangano, N. Manfredi, Lea Massari, A. Sordi, Catherine Spaak (Italia 1965 - Scope a colori) — Sei episodi a ritmo vivacissimo per un film divertente. ★ Comunità a episodi

RIPRIS. — Orario 14.30 17.20 19.30 22.30 — Ingr. 1000

CENTRALE d'Essai (via C. Alberto 27, t. 540.110) Un gran chi e sempre Poliziotto, di Elia Kazan, con Marlon Brando, Victor Leigh (Usa 1971 - C. e nero) — Dalla commedia di Tennessee Williams il sensazionale scontro tra due attori di scuola diversa. Vietato ai minori di 16 anni. ★ Dramm.

RIPRISTINO — Orario 13.10 15.30 17.50 — 22.30 — Ingr. 800

CORSO (via C. Alberto 65, telefono 510.700) Libero di crepare, di Martin Goldman, con Fred Williamson, Martin D'Orville, Marta Mc Brown, Trilla O'Neill (Usa - Colori) — Nel West un negro d'intrepido sulla categoria dei pistoleri per difendere anche i bianchi oppressi. Vietato ai minori. ★ Western

OGGI LA PRIMA — Orario 14.30 16.30 18.30 20.30 22.30 — Ingr. 1000

GIGLIELO (via Cristoforo Colombo 31, tel. 500.760) Guerra di Sidney J. Furie, con Michael Caine, Nigel Green, Guy Doleman, Ben Lloyd (Gran Bretagna 1965 - Colori) — La major Hare nell'inferno siberiano in un celebre film di spionaggio. ★ Drammatico, spionistico

RIPRISTINO — Orario 14.30 16.30 18.30 20.30 22.30 — Ingr. 1000

IDEAL (corso Secondo 4, telefono 541.525) Il Gaucho, di Arnaud Lewis, con Chuck Connors, Camala Devi, Ros Martin (Usa 1963 - Colori) — Il famoso capo pellerossa in una spettacolare avventura. Ultimo giorno. ★ Western

RIPRISTINO — Orario 15 — 16.55 18.45 20.30 22.30 — Ingr. 1000

METROPOL (via Princ. Tommaso 9, tel. 652.470) Violenza carnale per una vergine di Richard Cassidy, con Alex Rocco, Elizabeth Knowles, Sherry Bain, Arell Blanton (Usa - Colori) — Ancora copiati incoerenti e violenti che in Inghilterra vita sessuosamente dei dodici. Viet. 18. ★ Drammatico

OGGI LA PRIMA — Orario 15 — 16.50 18.45 20.30 22.30 — Ingr. 1000

NAZIONALE (via Pombe 7, telefono 518.116) Il tutore di Parigi, di Louis Malle, con Jean-Paul Belmondo, Marie Dubois, Geneviève Bujold, Françoise Fabian, Charles Denner (Francia 1967 - Colori) — Nella Parigi della « belle époque » la vicenda d'un furfante galante che in cinque anni resta quasi... ★ Commedia drammatica

RIPRISTINO — Orario 14.30 16.50 18.30 20.30 22.30 — Ingr. 1000

REPOSI (via XX Settembre 15, telefono 931.402) L'ossessa famiglia di Torino Ricci, con Raymond Pellegrin, Simonetta Stefanelli, Richard Conte, Maria Pia Piave (Italia - Colori) — Nella scia del « padrino » (o con alcuni interpreti di tale film) vi-vonda cronaca in Sicilia, dove « scoliere » Cosa Nostra ». Vier. 14. ★ Drammatico

OGGI LA PRIMA — Orario 14.30 16.30 18.30 20.30 22.30 — Ingr. 1000

RITZ d'Essai (v. Villa Regina ang. Arnaldi, t. 836.327) Prendi i soldi e scappa, di Woody Allen, con Woody Allen e Janet Margolin (Usa - Colori) — La brillante carriera tutta da ridere di un delinquente solo. ★ Comico

Critica ●●● Pubblico ○○○○ — Orario 16.30 18.30 20.30 22.30 — Ingr. 800

ROMANO (Galleria Subalpina, telefono 510.145) Mia sorella la sposerai, di François Truffaut, con Bernadette Lafont, Claude Rosstner, Charles Denner (Francia - Colori) — Premura criminale giustifica il taccio a giovane sociologo che studia la delinquenza giovanile. V. 18. ★ Commedia drammatica

Critica ●●● Pubblico ○○○○○ — Orario 14.30 16.30 18.30 20.30 22.30 — Ingr. 1300

TORINO (via Sacchi 9, telefono 550.353) Addio i passeri, riunione su una Rolls-Royce gialla, di Anthony Asquith, con Ingrid Bergman, Rex Harrison, Alain Delon, Georges C. Scott, Jeanne Moreau, Omar Sharif, Shirley MacLaine (Usa 1964 - Colori) — Attori famosi in un film strutturato fumoso. ★ A episodi

RIPRIS. — Orario 14 — 16.10 18.20 20.30 — Ingr. 1000

VITTORIA (via Roma 326, telefono 511.798) Donne rapporto con Ivi sesso si sparla, con Alain Delon, Claudia Cardinale (Italia 1967 — Colori) — Ancora RIPRISTINO

Chiusi: AMBROSIO, CRISTALLO, DORIA, LUX.

proseguimenti prima visione

COLOSSEO (via Madama Cristina 73, tel. 651.834) Wang Yu Yeng, la morte vestita di bianco, di Kao Pao Shu, con Wang Yu (Hongkong - Colori) — Nel suo candido abito arriva il otro giustiziere che a suon di granate elimina gli avversari. Vietato, anni 18. ★ Lotta orientale

PRIMA VISIONE non recensita — Orario 13.15 17 — 18.50 20.40 22.30 — Ingr. 700

MAFFEI (via Principe Tommaso 5, tel. 583.356) Diario segreto da un convento femminile, di Rino Di Silvestro, con Anita Strindberg, Eva Czemerys, Valeria Fabrizi, Rosy Mirelli, Massimo Serato (Italia - Colori) — Un « lungo di redenzione » che divine bolgia. Vietato 18. ★ Sexy drammatico

PRIMA VISIONE non recensita — Orario 14.30 16.30 18.30 20.30 22.30 — Ingr. 700

MASSIMO (via Montebello 8, telefono 876.061) Da Hongkong con amore di nessuno, di Jimmy Shaw, con Pai Ying, Paul Chang Pai, Lee Saung (Hongkong - Colori) — I colpi segreti più micidiali della violenza gialla. Vier. min. anni 18. ★ Lotta orientale

PRIMA VISIONE non recensita — Orario 14.30 16.30 18.30 20.30 22.30 — Ingr. 700

ORFEO (piazza Carlina, tel. 518.134 - aria condiz.) Quien sabe? di Damiano Damiani, con Giamario Volonté, Klaus Kinski, Lou Castel, Martine Beswick (Italia - Scope a colori) — Un regista italiano tra i più apprezzati, un film avventuroso di alta classe. ★ Western

RIPRISTINO — Orario 13 — 17.47 20 — 22.30 — Ingr. 700

seconde visioni

A.B.C. (c. Brescia 28, t. 850.465) - Il colonello di ghiaccio, Alan Scott, Carroll Baker, Evelyn Stewart. Techn. Non visto. ★ Poliziesco

ALESSANDRA (v. Saorbi 18, t. 311.393) - Incidente di un procuratore in un albergo di villeggiatura. Tomas Taylor, Ursula Nicholson, Curd Jurgens. Tecn. Vietato 18. ★ Drammatico

ALFIERI (piazza Solferino) - Zorro e i tre moschettieri, Gordon Scott, José Greci. Colori. Ore: 16; 18,20; 20,25; 22,30. ★ Cappa e spada

CONTINENTAL (v. Nizza 248, t. 697.882) - Crescete e moltiplicatevi, Raymond Pellegrin, L. Strander, F. R. Colori. Colori. Vier. 18. ★ Commedia

ERBA (c. Moncalieri 24), t. 690.467) - Cronaca familiare, Marcello Mastroianni, Jacques Perrin. Colori. Ore 20; 22,30. ★ Drammatico, regia Zurlini

FARO (v. Po 30, t. 632.234) - Un dollaro d'onore, John Wayne, Dean Martin, Angie Dickinson; regia H. Hawks. Tecn. ★ Western

FIAMMA (c. Trapani 37, t. 372.057) - Chiuso per ferie.

FORTINO (v. Cigna 47, t. 486.557) - La violenza è il mio forte, Burt Reynolds, Dyan Cannon. Colori. Vier. 14. ★ Poliziesco

HOLLYWOOD (c. R. Margh. 166, t. 851.804) - La vendetta dei morti viventi, Paul Maschy, Rony, Vic Wimmer. Colori. Vietato minori anni 18. Apertura 14,45. Ultimo 22,30 ★ Horror

LA PERLA (c. De Gasperi 28, t. 584.781) - Così bello, così cornuto, così tenero, Helmut Berger, Françoise Fabian. Colori. ★ Drammatico

MASSAUA (p. Massaua 9, t. 795.803) - La violenza è il mio forte, Burt Reynolds, Dyan Cannon. Colori. Vier. 14. ★ Poliziesco

PIEMONTE (v. Nizza 32, t. 653.758) - La violenza è il mio forte, Burt Reynolds, Dyan Cannon. Colori. Vier. 14. ★ Poliziesco

PRINCIPE (v. P. D'Acaja 45, t. 780.921) - Il cadavere di ghiaccio, Alan Scott, Carroll Baker, Evelyn Stewart. Techn. Non vier. Ap. 14,45. Ult. 22,45. ★ Poliziesco

STATUTO (v. Cibrario 16, t. 437.051) - Ilonti della banda Sweeta, Rollo Ogier, D. Cauchy. Techn. Vier. 14. Ore: 14,30; 16,30; 18,30; 20,30; 22,30. ★ Malavita francese

ZONA CENTRO

ALCIONE (c. Regina Margherita 134, t. 367.400) - Vedi teatri.

ALPI (v. Garibaldi 30, t. 543.345) - Il boxer dalla dita d'acciaio, Shaughnessy, Techn. ★ Lotta orientale

MILANO (v. Milano 6, t. 330.253) - Zorro marchese di Navarra. ★ Cappa e spada — Assalto al muro di Sassa. ★ Avventuroso

PO (v. Po 21, t. 510.496) - I giorni dell'ira, Giuliano Gemma, L. Van Cleef. Techn. ★ Western

F. NUOVA (v. Nizza 27, t. 669.198) - Arizona si scatena e il suo fucile tuoni, colori. ★ Western. — Circo di capitani, Massimo Ranieri, Colori. ★ Drammatico

REGINA (c. Regina Margherita 125, t. 590.885) - Crescete e moltiplicatevi, R. Pellegrin, F. R. Colori. Techn. Vier. 18. ★ Commedia

ZONA CROCETTA - S. RITA - MIRAFIORI

EDELWEISS (v. Sacchi 65, t. 547.715) - L'abominevole dr. Phibes, Vincent Price, Virginia North. Techn. Vier. 14.

S. RITA (v. Vernazza 20, t. 329.056) - Chiuso per ferie.

SMERALDO (v. Tunisi 92, t. 360.711) - Con una mano si rompe, con due gioci si spezza, Wong Yu. Tecnica. Non vier. ★ Lotta orientale

VINZAGLIO (c. D. Abruzzi 102, t. 596.125) - Il ragazzo in vista l'assassino e deve morire, Suzy George, L. Jeffries. Techn. 14 vie. ★ Drammatico

ZONA S. PAOLO

AMERICA (v. Fréjus 22, t. 331.748) - Il pob fare amigo, Bud Spencer, J. Fabian. Colori. Scope. ★ Western

ELISEO (v. Monginevro 42, t. 333.815) - Gateway, S. Mc Queen, A. Mc Graw. Colori. Vier. 14. Ap. ore 18. ★ Avventuroso

SAN PAOLO (v. Cuneo 80, t. 572.537) - Assassi dolce ata, Patrice Pascal, Nadia Avril. Techn. Vier. 18. ★ Commedia sexy

ZONA FRANCIA

ASTRA (v. S. Pio 5, t. 753.587) - L'isola delle scimmepoy, P. Davis, E. Edwards, P. Collins. Techn. Vier. 18. ★ Drammatico sexy

ODEON (v. Venaria 8, t. 772.342) - La notte dei vampiri, Peter Cushing. Colori. Vier. 18. ★ Drammatico

STAR (v. Domodossola 48, t. 772.990) - Assassi dolce ata, Patrice Pascal, Nadia Avril. Colori. Vier. 18. ★ Commedia sexy

ZONA S. DONATO

ROMA (v. S. Donato 46 bis, t. 487.761) - Siamo tutti in libertà provvisoria, Riccardo Cucciolla, Macha Meril. Techn. ★ Drammatico

ZONA MADONNA DI CAMPAGNA - LUCENTO

ALBA (c. Grosseto ang. v. Cigna 247) - Quando la donna perde la coda, L. Buzzanca. Techn.

AMBRA (v. Chiesa della Salute 77, t. 297.147) - L'impossibilità di essere normale, Elliot Gould, Candice Bergen. Colori. Vier. 18. Ap. 20. ★ Commedia

APOLLO (corso Giacomo 84, t. 215.985, aria condizionata) - L'isola delle salamandre, P. Davis, P. Collins. Techn. Vier. 18. ★ Drammatico sexy

SPLENDOR (v. Ribiana 109, t. 296.334) - domani, il figliastro del padrino. ★ Drammatico

ZONA MILANO - REGIO PARCO

ADUA (c. G. Cesare 67, t. 373.379) - I due pard, F. Franchi, C. Ingrassia. Techn. Non vier. Ore 22. ★ Farsa

MAGIC (corso G. Cesare 109, t. 287.974) - Assassinio al galoppatoio, Margaret Rutherford. Techn. Non vier. ★ Giallo

ORIENTE (v. G. Cesare 56, t. 341.563) - I corvi ti perseguitano in fossa, G. Hill, F. Bangio. Colori. Sesso. ★ Western

PALERMO (c. Palermo 118, t. 213.030) - Il gladiatore giallo, Wang Jung. Colori. Vier. 14. ★ Lotta orientale

SOCIALE (v. Courmayeur 3, t. 850.648) Gli eroi di Telemark, Kirk Douglas. Techn. Non vier. ★ Guerra in Norvegia

ZENIT (v. Cordì 1, t. 267.607) - L'uomo più velenoso del cobra, C. Ardisson. Techn. Non vier. ★ Giallo

ZONA VANCHIGLIA - BORGO PO

ARIZONA (c. Belgio 33, t. 874.171) - Il clan dei siciliani, J. Gabin, A. Delon, Irina Demick, L. Ventura. Colori. ★ Drammatico

ARTITI (v. G. di Barolo 26, t. 851.174) - Nessuna pietà per Ulzana, Burt Lancaster. Colori. ★ Western

BRIGANO (v. Bassi (c. Casale 106, t. 832.086) - La sposa in nero di F. Truffaut con Jeanne Moreau. Colori. Vier. 14. Or.: 20,25; 22,30. ★ Drammatico

ORORA (v. Cuneo 5, t. 882.657) - I cavalieri selvaggi, Omar Sharif, L. Fabiano. Colori. ★ Avventuroso

VITT. VENETO (c. V. Veneto 5, t. 871.541) - La più allegra storia del Decamerone. Colori. Vier. 18. ★ Sexy

ZONA NIZZA - LINGOTTO

ACAPULCO (v. Dogliotti 6 - p. Nizza, t. 651.264) - La paura non Lisa Gastoni, Vittorio Gassman. Colori. Ap. ore 16. ★ Commedia

ITALIA (v. Nizza 136, t. 394.021) - La vendetta dei morti viventi, P. Hanky, Rony, Mirta Miller. Tecnic. Vier. 18. Ap. 18. ★ Horror

SAN CARLO (Nichelino) - Violenza carnale ad una signora per bene, Silva Koscina. Colori. ★ Drammatico

SPERIA (v. Nizza 170, t. 693.877) - domani ripartirà con il suo padrino. ★ Farsa

* Cinema a carattere parrocchiale.

RIDUZIONI ENAL-ACLI — Cinema: Adriano, Madri, Vittorio Veneto — Teatro Erba: « Estate al cinema », Abbon. ridotti all'Enal — Palazzo: Stagione lirica d'autunno, abbon. all'Enal — Teatro Alcione: ore 16,15; 21,30. Enal alla mano.

spettacoli di provincia

CARMAGNOLA
MARGHERITA: Nessuna pietà per Ulzana.
SPLENDOR: Mani che uccidono.
CARELLE
ITALIA: Un gentiluomo un Pony boy.
ROMA: Il falco cruciano.
CHIERI
SPLENDOR: Il giorno del Furore.
CHIERESE: Attacco a Torture Hill di... Dio.
CIRIE'
CAVALANO: Arma da taglio.
ITALIA: Nord pensamento di Pietro Aretino.
COAZZE
MIRAMONTI: Paperino Story (technicolor) — Il pistolero (verde).
VITTORIA: Mississippi e i 7 (ital.).
GIAVANO
ALFIERI: Tom e Jerry e l'allegra brigata.
TYREA
POLITEAMA: Il grande duello.
SIRIO: La mano nera.
SPLENDOR: I mostri scarnificati.
LANZO
NUOVO: Spionaggi, spettori e spara.
CHIRASSANO
MODERNO: Satori 1982.
PINEROLO
HOLLYWOOD: La battaglia dei giganti.
ITALIA: Il pistolero giallo.
NUOVO: Alle donne del castello piace molto fare guerra.
BESTRIERE
FRAITEVE: L'uomo che non sapeva tacere.
RETTIMO
GARIBALDI: Il pozzo del mago miliardario.

FILM PER FAMIGLIE

Al RITZ « Prendi i soldi e scappa » (brillante, Woody Allen); all'ERBA « Cronaca familiare » (premiato Venezia); al FARO « Un dollaro d'onore » (western Anni 60); al SOCIALE « Gli eroi di Telemark » (guerra).

Le Cupole lido
CAVALLERMAGGIORE
Questa sera, ore 21.15
Gran Festa del
BALLO LISCIO
DALLA ROMAGNA
Silvano Prati
In caso di cattivo tempo il ballo sul palcoscenico

AFFITTASI AL BANCHE
Piscine Albamare
Domani resa e domenica sera con il complesso
I BORGOMANNI
Sabato 18:
Elezione « MISS ALBAMARE » valida per la selezione di
Miss Italia
Ricchi omaggi alle dame
La piscina è aperta tutti i giorni dalle ore 8 alle 19 - Canni di sconto

Alta Valle Po
Pasqua - CN
al FORTINO dancing
durante le ferie, tutte le sere balli liscio più discoteca e terrazza calda

Fiori per
TOAST ALL'INGLESE
per le ragazze in minigonna
Prodotti MOTTA CAFFE'
corso Giulio Cesare 77
piazza Saluzzo 8

OGGI IN "PRIMA"

al CORSO
L'unica possibilità che restava a Charley era quella di crepare .....

VIETATO MINORI 14 ANNI
Orario spettacoli: 14,30 - 16,30 - 18,30 20,30 - 22,30

Oggi all'ASTOR
INCUBO, MISTERO, TERRORE
NEL "THRILLING" PIU' DIABOLICO

Al montaggio un film "difficile,,

Volontè sale al rogo di Giordano Bruno

Roma, 10 agosto.

Giuliano Montaldo rievoca un episodio storico.

« Quando, il 17 febbraio del 1600, arso dal giubileo, Giordano Bruno fu mandato al rogo, nel timore che durante il tragitto potesse parlare, gli fu messa la mordacchia (uno strumento di tortura costituito da una specie di bavaglio di ferro con al centro un chiodo che veniva infisso nella lingua). Da allora sono passati molti anni e ora, per la seconda volta, hanno tentato di mettere la mordacchia a Giordano Bruno: a quasi quattrocento anni dalla sua morte, il frate continua ad essere un personaggio scomodo ».

Giuliano Montaldo, parlando della fatica per realizzare il suo Giordano Bruno (il film interpretato da Gian Maria Volontè che è stato ultimato in questi giorni), si era trovato, inaspettatamente, a dover fronteggiare difficoltà di ogni genere. Difficoltà, come si è visto, che il regista ha saputo però superare egregiamente, anche perché « si tratta di ostacoli che mi hanno dimostrato di aver a che fare con un personaggio che ancora oggi può fare paura, e che, di conseguenza, lo hanno reso di nuovi occhi ancora più stimolante ».

Il tentativo di imbavagliare Giordano Bruno sarebbe stato compiuto dalla Italnoleggio con la quale Montaldo aveva già realizzato Ecce e Vanetti. « Il film era stato, economicamente, un successo. Ovvio a questo punto che l'Italnoleggio mi chiedesse di realizzare un nuovo film. Ma quando proposi Giordano Bruno tutti gli enti siciliani, improvvisamente, si spaventarono. Nessuno, mi disse esplicitamente di no ma cominciò una sorta di balletto, di pantomima, di ridicola farsa a base di frasi dette e non dette, di rinvii, di ambiguità ». A questo punto, entrò in scena la Euro International Film: dieci settimane e mezzo di lavorazione, a Giordano Bruno, finalmente ultimato e ora in fase di montaggio, sarà in circolazione dal mese di ottobre.

Il film s'inizia con l'arrivo di Bruno a Venezia, nel 1591. Nella città lagunare l'ex domenicano assapora la gioia di una libertà fino ad allora a lui sconosciuta. Ma a Venezia incontra anche l'uomo che lo porterà alla morte, « Ho inciampato in un imbecille », dice in una scena del film. L'imbecille è il nobile veneziano Giovanni Mocenigo presso il quale Bruno in quel periodo era alloggiato; esasperato dal fatto che l'ospite non solo si rifiutava di svelargli i misteri della magia nera ma lo riteneva preferendo alla sua compagnia, gli limite, quella dei popolani e in più ci rideva anche sulla faccia, egli provvide a denunciarlo al tribunale dell'Inquisizione.

Il film copre in tutto un arco di 8 anni, dal 1591 al 1600, anno in cui Bruno trovò la morte a Roma, in piazza Campo de' Fiori. Non mancheranno, tuttavia, squarci sugli anni precedenti della sua vita, e tra questi gli anni trascorsi, nella gioventù, presso il convento di San Domenico Maggiore di Napoli ».

« Il matrimonio tra Giordano Bruno e Gian Maria Volontè — dice Montaldo — è stato immediato e istintivo. » Nei suoi confronti Gian Maria Volontè ha avuto un preciso rispetto, un modello nel quale ispirarsi (come Lucky Luciano, Mattei, Vanzetti). Per la prima volta si è trovato di fronte ad un personaggio del quale si sa poco o nulla. Nell'interpretarlo è stato, semplicemente, se stesso. Sarà lontana Giordano Bruno a diventare Gian Maria Volontè e non, come di norma dovrebbe accadere, il contrario.

Enrico Morbelli

FILM DEL GIORNO

Jory ammazza tutti

JORY di Jorge Foxa, con Robby Benson, John Marley, R.J. Thomas. Western (Usa - Colori). (Cinema Arlecchino).

TRAMA — *Al giovane Jory, 15 anni, tocca in sorte di vedere accoltellare mortalmente il padre e di vendicarne la tragica fine uccidendo a sua volta, con una pietra, l'omicida. Sangue chiama sangue e Jory sfida sulla china del male, addestrandosi nel maneggio delle armi grazie alla scuola di un cow boy tiratore fulmineo e scattantissimo che le proprie qualità di pistolero trasmette all'allievo. A Jory accade nuovamente di uccidere quando deve giustamente punire il malvagio provocatore che, in un tragico « gioco », ha centrato in pieno la fronte del cow boy. L'allevatore di cavalli di cui Jory è alle dipendenze vorrebbe impartirgli un'educazione non basata sulla violenza, ma il poverello a sua volta soccombe, in uno scontro a fuoco motivato dalla necessità di difendersi da biechi vicini di ranch. La spirale della violenza e della crudeltà non è infine spezzata proprio da Jory: all'epilogo egli saprà tener conto sia di quel ch'è scritto in un codice lasciatogli dal padre, sia degli insegnamenti dell'anziano e saggio allevatore.*

GIUDIZIO — *Western con l'ambizione dello studio di caratteri, perciò qui e là approfondito nel disegno psicologico dei personaggi, tutti delineati con efficacia, pur tra qualche ridondanza che rende il film sbilanciato causa una sceneggiatura che altrove eccede piuttosto in schematismi. Non mancano peraltro tratti sinceri, notazioni umane e ambientali d'un certo pregio, e una condanna dell'ingiustizia e della brutalità espressa con toni accorati, non melodrammatici. L'interpretazione è efficace: Robby Benson (Jory) ha una maschera intensa della quale il regista si giova.* **a. vald.**

Fortino
MASSAUA
PIEMONTE

Vietato minori anni 14

"Cenerentola,, a Montecatini

Una "baby sitter" è la "Donna ideale"

Montecatini, 10 agosto.

La « Donna ideale '73 » è arrivata a Montecatini con gli occhi gonfi di sonno. Aveva passato la notte a Marina di Massa a fare la « baby sitter ». Questa perla di figliola, Gabriella Gianfrotta, 23 anni, è nata a Massalna, ma vive da dieci anni a Massa Carrara. Laureanda in lingue a Pisa, aiuta la famiglia dando lezioni di francese e facendo, appunto, la « baby sitter », mestiere che rende 1500 lire l'ora.

Gabriella ha superato brillantemente le varie prove: in cucina ha preparato un piatto siciliano, « alici al beccafico », cioè spaccate a metà, impanate e imbottite con olive, capperi, prezzemolo, e fritte poi in olio di semi di granoturco (non ingrassa, e fa tanto alla linea). Spiaga per tre persone: 380 lire. Ha poi avuto l'occorrente, unica fra le 18 aspiranti, di raccogliersi i lunghi capelli sotto un fazzolettone.

Anche nella prova di cultura generale se l'è cavata bene. Non si voleva molto per brillare, se si pensa che una concorrente romagnola non ha saputo dire il nome del mare che bagna la Jugoslavia! A chi le ha chiesto che pagina legge per prima in un quotidiano ha risposto: « Trattandosi di un esame di cultura generale sarebbe troppo facile rispondere: la terza ». Tuttavia queste prove e altre ci trovano molto scettici: chi ha detto che per essere una donna « ideale » si debbo saper far fotografie o preparare cocktails? Noi non abbiamo mai visto un'unione felice basata su queste doti. La verità è che il concorso s'è troppo strumentalizzato dalle ditte che lo spalleggiano. Se un domani una ditta di falciatrici vi partecipasse, le povere aspiranti donne ideali dovrebbero sottostare alla prova della falciatura del fieno!

Come vengono selezionate queste volonterose figliole? Per partecipare a questo concorso, che sta in piedi da 22 anni, e che ora l'organizzatore Luneri esporta in Jugoslavia, bisogna prima di tutto frequentare sale da ballo. Proprio come per le varie miss.

Adele Gallotti

CINEMA IN PRIMA

● **LIBERO DI CREPARE** (in prima al Corso) — Nel West, il negro Charley ottiene la libertà da un padrone buono al quale ne subentra un altro che tale libertà gli nega costringendolo così alla fuga braccato da un cacciatore di taglie. E' il primo film nel quale il problema dei negri ha un'adeguata trattazione in una storia del Far West. Regista Martin Goldman, interpreta Fred Williamson.

● **L'ONORATA FAMIGLIA** (in prima al Reposi) — Ripropone come film sulla mafia, temi tradizionali: a Palermo, in clima clericale e sullo sfondo di speculazioni edilizie, le cosche mobilitano la vendetta e i crimini, eliminando una la violenza nemici ed ex amici. Due interpreti minori de « Il padrino » (Richard Conte e Simonetta Stefanelli) si destreggiano in una storia dove altre maggiori parti sono affidate a Raymond Pellegrin e Giancarlo Prete.

● **A UN PASSO DALLA MORTE** (in prima all'Astor) — In una villa solitaria del nevoso Minnesota, una giovanissima vedova si trova alle prese con la sinistra famiglia del marito appena defunto e rischia la vita in un incalzare di situazioni assai drammatiche. Diretto da Lamont Johnson e interpretato da Patty Duke, Rosemary Murphy, Richard Thomas.

● **VIOLENZA CARNALE PER UNA VERGINE** (in prima al Metropol) — Teppisti motorizzati, protervi e spudorati, prima straziano una ragazza poi, penetrati in una lussuosa villa, si accaniscono contro due donne.

STASERA ALLA TELEVISIONE

Gian Burrasca-bis

La Pavone replica e "Adesso musica" si congeda (PRIMO CANALE) - Altra replica sul SECONDO: "Il sorriso della Gioconda", commedia di Aldous Huxley

Repliche a catinelle, come vuole la fluviometria stagionale televisiva. Vediamo le principali. Alle 18,40 prende il via la seconda visione de IL GIORNALINO DI GIAN BURRASCA, trasmissione in chiave di commedia musicale del romanzo di Vamba (Luigi Bertelli) sceneggiata e diretta da Lina Wertmuller, con Rita Pavone protagonista nei panni maschili dell'indiavolato discolo che ha divertito con il racconto delle sue fantasiose birbonate parecchie generazioni di ragazzi e di adulti. Alle monellerie di Gian Burrasca era già stato dedicato trent'anni fa (1942), un film diretto da Sergio Tofano, nel quale la storia era narrata con garbo, ma in modo tradizionale, nell'interpretazione del giovane Galeazzo Berti (chissà dov'è finito) circondato da bravi attori quali Cesco Baseggio, Giulio Stival, Riccardo Billi, Ada Dondini, Maria Teresa Le Beau, Silvio Bagolini ed altri ancora. Nessun parallelo è possibile con l'opera della Wertmuller, giustamente lodata a suo tempo (1964), anche per il ben più ampio sviluppo e il diverso taglio dato alla storia.

Rita Pavone impersona, con straordinario brio, Giannino Stoppani, ragazzo terribile modello 1907 (la trasmissione è indubbiamente la migliore tra le molte delle sue apparizioni, un tempo frequenti, sul video e contribuì a dare la sua popolarità) e l'affiancano Ivo Garrani, padre di tanto figlio, Valeria Valeri (la mamma), Milena Vucotic, Pierpaolo Buzzi e Aldo Cappellini (le zie meglio maritabili Virginia, Luisa e Ada), Paolo Ferrari (il signor Collalto) ed Elsa Merlini (la zia Bettina).

Più pretestuosa la versione ulteriore della commedia di Aldous Huxley IL SORRISO DELLA GIOCONDA proposta alle 21,15 sul Secondo canale nell'edizione televisiva diretta da Enrico Colosimo, con Anna Miserocchi, Nando Gazzolo, Cesarina Gheraldi, Raffaella Carrà (all'epoca non ancora divà di «Canzonissima»), Tina Mayer, Andrea Checchi, Cesare Polacco (già ispettore che sbaglia nella scelta della brillantina in popolari « carosello ») e Dino Peretti. Il lavoro, incluso, se non ricordiamo male, in un ciclo dedicato al teatro britannico, torna ora isolatamente, come altri, per assicurare continuità alla rubrica tradizionalmente dedicata allo spettacolo di prosa.

Riassumiamo appena la trama, piuttosto complicata. Henry Hutton (Gazzolo) intellettuale di buon gusto in fatto di pittura e belle donne è afflitto dal volare del tempo e più da una moglie infema, Emilia. Innamoratosi di Doris Mead (la Carrà) si vede improvvisamente liberato della moglie, morta un giorno qualunque secondo le previsioni dei medici e l'aspettative di parenti, amici e conoscenti. Assentatosi a lungo dopo il lutto, il vedovo, al suo ritorno, riceve un'inattesa confessione da Janet Spence (la Miserocchi) intima amica della defunta: lei lo ha sempre amato in silenzio. Confessione per confessione, lui le rivela d'aver sposato Doris.

A questo punto un colpo di scena: la denuncia dell'infermiera Braddock (la Gheraldi) nella sospetta fine della signora Hutton, forse dovuta ad un fatto criminoso.

★ ★

Le non repliche. Sul Nazionale (ore 21) una nuova puntata di GLI SPECIALI DEGLI ALTRI rassegna di reportages di tv straniere, a cura di Ezio Zefferi, presentati e commentati da Enzo Forcella. Quelli di stasera, « La patria » e « Lo minorenne », sono dedicati alla Svizzera.

Alle 22 congedo di ADESSO MUSICA la rassegna di Adriano Mazzoletti e Luigi Costantini, presentata da Vanna Brosio e Nino Fuscagni. L'ultimo numero è monografico, come quello sulla musica « pop », è dedicato tutto alla canzone napoletana che conta ancora legioni di appassionati.

d. g.

La Pavone (Gian Burrasca) oggi alle 18,40

OGGI SUL VIDEO

primo canale

18,15 La Tv dei ragazzi (La gallina - il giornalino di Gian Burrasca)
19,45 Sport - Cronache italiane
20,30 Telegiornale della sera
21 — Servizi speciali del Telegiornale
22 — Adesso musica
23 — Telegiornale della notte

secondo canale

21 — Telegiornale
21,15 Il sorriso della Gioconda di Aldous Huxley

i programmi di domani

PRIMO CANALE — Ore 18,15: La tv dei ragazzi; 19,40: Estrazioni del lotto; 19,45: Tempo dello spirito; 20: Sport; 20,30: Telegiornale; 21: Senza rete; 22,15: Servizi speciali del TG (L'anno della svolta); 23: Telegiornale.

SECONDO CANALE — Ore 21: Telegiornale; 21,15: Alla scoperta delle sorgenti del Nilo (Il signor Livingstone, supporga); 22,15: La bambina e l'eco.

OGGI ALLA RADIO

nazionale

Giornale radio: ore 13; 14; 15; 17; 20; 21;

STAMPA SERA Vacanze

Che tempo fa

al mare

Cielo in prevalenza sereno o temperatura stazionaria. Mari Liguri quasi calmo con venti a prevalenti regimi di brezza.

ai monti

Tempo sereno; probabili foschie notturne; temperature stazionarie; venti moderati.

La nostra foto misteriosa

MARITO BATTE MOGLIE

IMPERIA, 10 agosto.

«Marito contro moglie, in concorrenza a distanza». E' successo con la foto misteriosa pubblicata ieri e che era stata scattata la settimana scorsa davanti ai bagni Nettuno di Diano Marina. Verso le 18,15 si è presentata alla nostra redazione di Imperia, via Matteotti 18, la signora Giovanna Sanna, abitante a Torino, corso Cosenza 6, con un bel bambino di due mesi, Marco Gualtiero, in braccio. E' la signora che, nella foto pubblicata, spinge la carrozzella. Ha riconosciuto facilmente alla «centrale» di controllo di Torino dà una risposta dolcissima: «Abbiamo già il vincitore: è venuto direttamente al giornale, in via Manzoni, fin dalle 15».

Qualche attimo di imbarazzo: la signora Sanna, che era accompagnata dal suocero Costantino Sanna, è rimasta delusa ed interdetta. Poi una nuova domanda a Torino: «Come si chiama il vincitore?». La risposta: «Giovanni Sanna». Un'ora dopo, il bambino, con gli occhi sbarrati, sobbalza un poco: «Ma è mio marito».

Ritorna il sorriso, la signora Sanna parla liberamente: «Siamo ospiti abituali di Diano Marina dove mi trovo da tre settimane. Faccio i bagni al "Nettuno" e faccio anche il tifo per la classifica della "spiaggia più bella" in cui il Nettuno figura bene, si batte tra i primi».

b. v.

Esistono ancora spiagge così (ma sono al Sud)

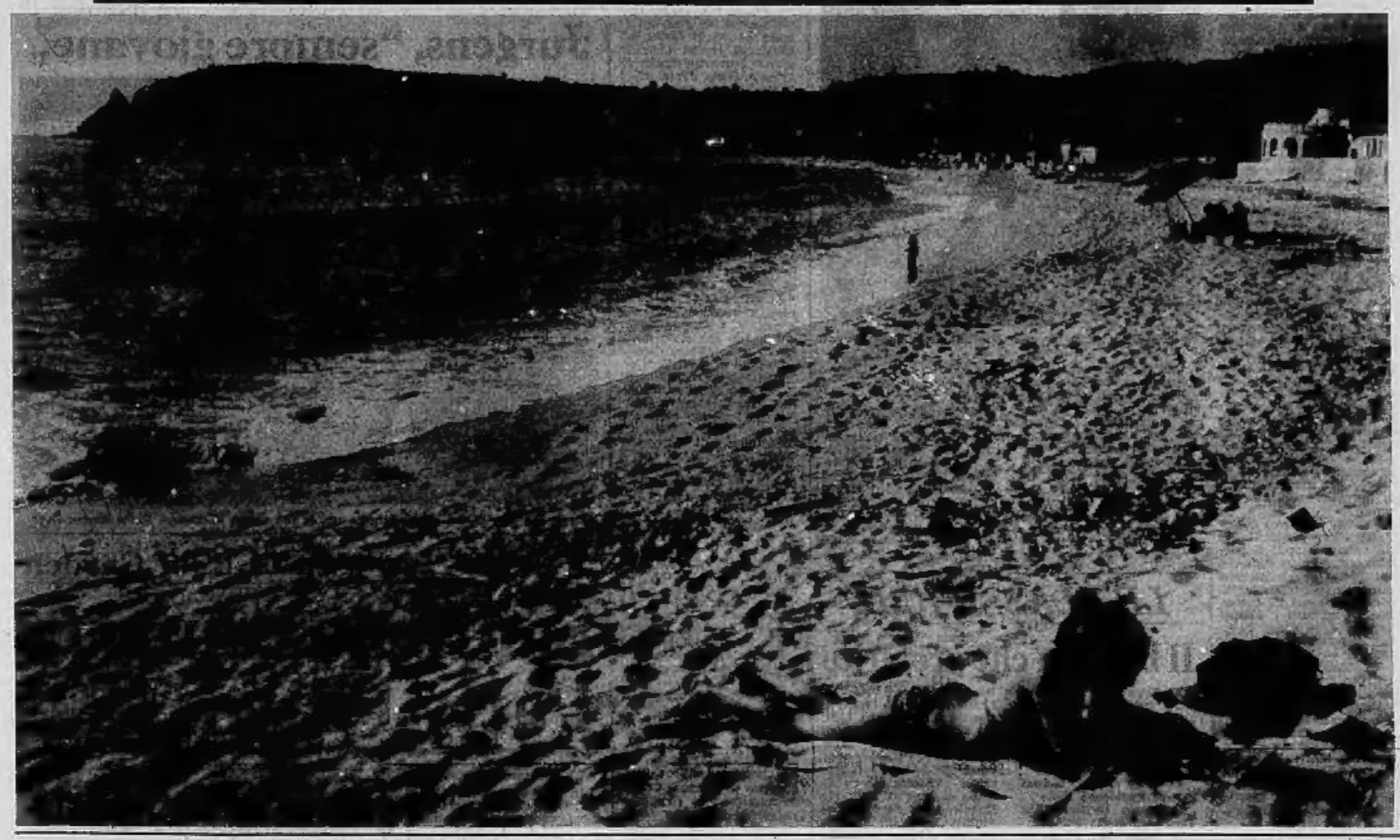

GRATIS I VOSTRI MESSAGGI

CHIAMATE TORINO 6568

Ogni giorno, da martedì a sabato, i messaggi di «Chiamate Torino 6568» saranno trasmessi da Radio Montecarlo. Non tutti naturalmente: li sceglieremo tra i più interessanti, spiritosi e urgenti. Ascoltateli su Radio Montecarlo (sulle onde medie) tutte le sere alle 18 in punto, ora italiana.

PAOLO a Silvana (Celle Ligure): «Arrivato bene. Sistemate le conchiglie, bellissime. Baciotti al nostro piccolo tiranno. A Domani».

AL PICCOLO LUCA in vacanza a Rapallo con la mamma: «Tanti saluti da papà che arriva domani sera».

DA FRANCO P. e Franco R. al V. 10 a Fano: «Da quando Lui è all'H, noi ci consoliamo con... Stock. Quando voi vi divertirete, noi lavoreremo».

A ZIA LUCIANA in vacanza ad Andora: «Non lasciare che lo zio vada a ballare da solo, stagli vicino, molto vicino. Salutoni, Antonio».

A CARMENCITA, Cassino: «Mi avete lasciato un gioiello. Sapevate di possederlo? L'anello che porta alla zampina è degno di lei, sì, la vostra canarina è nel mio cuore. Francesca».

A LUCREZIA in vacanza ad Andora: «Il tuo gioco preferito ti verrà riparato. Contenta? Baciotti anche alla mamma. Papà».

A ZIO RENZO che festeggia il compleanno ad Andora: «Tanti, tanti cari auguri. Antonio».

PER BRUNO: «A Mark Spitz un bacione e un abbraccio. Pattolina '73».

DA TULLIO a B.B.: «Solo tu puoi darmi la serenità cambiando il "si vedrà" in "sì" al mio ritorno. T'adoro».

Oggi festeggiamo

S. Lorenzo diacono, martire (protettore di Grosseto e di Viterbo, "dei" cuochi e dei rosticceri). S. Adeodato. S. Astiria vergine di Bergamo.

OGGI venerdì 10 agosto: il Sole è sorto alle 6,24 e tramonta alle 20,45. Quarto giorno dopo il Primo quarto.

"Il lungo viaggio„ un racconto dall'ultimo libro di Leonardo Sciascia

America America, ma sbarcano in Sicilia

Leonardo Sciascia ha raccolto nel suo ultimo volume «Il mare colore del vino» (del quale riproduciamo, per gentile concessione dell'editore Einaudi, alcune delle pagine più significative) una serie di racconti che costituiscono una «summa» dei temi e dei modi narrativi che più preferisce. Sono pagine che si compongono in un disegno felicemente omogeneo, e segnano un ulteriore approfondimento del discorso che Sciascia va conducendo da anni, attraverso gli esempi siciliani delle sue storie, sull'intera società italiana.

Il divertimento che offrono questi racconti così perfettamente conclusi si accompagna — come sempre nei libri dello scrittore siciliano — alle interrogazioni ed alle provocazioni di una intelligenza lucida ed amara, che non rinuncia a gettare lo scandaglio nel profondo di una sconcertante verità umana, con quell'inconfondibile timbro ironico, intriso di pietà, risentimento civile, segreta malinconia.

Era una notte che pareva fatta apposta, un'oscurità cogitata che a muoversi quasi se ne sentiva il peso. E faceva spavento, respiro di quella belva che era il mondo, il suono del mare: un respiro che veniva a spegnersi ai loro piedi.

Stavano, con le loro valige di cartone e i loro fagotti, su un tratto di spiaggia pietrosa, riparata da colline, tra Gela e Licata: vi erano arrivati all'imbrunire, ed erano partiti all'alba dai loro paesi; paesi interni, lontani dal mare, sgranati nell'arida piaga del feudo. Qualcuno di loro era la prima volta che vedeva il mare: e sgomentava il pensiero di dover attraversarlo tutto, da quella deserta spiaggia della Sicilia, di notte, ad un'altra deserta spiaggia dell'America, pure di notte. Perché i patti erano questi —. Io di notte vi imbarco — aveva detto l'uomo: una specie di commesso viaggiatore per la parlantina, ma serio e onesto nel volto — e di notte vi sbarco: sulla spiaggia del Nuglo(ni, vi sbarco; a due passi da Nuovaiorche... E chi ha parenti in America, può scrivergli che aspettino alla stazione di Trenton, dodici giorni dopo l'imbarco... Fatevi il conto da voi... Certo, il giorno preciso non posso assicurarvelo: mettiamo che c'è mare grosso, mettiamo che la guardia costiera stia a vigilare... Un giorno più o un giorno meno, non vi la storia: l'importante è sbarcare in America.

L'importante era davvero sbarcare in America: come e quando non aveva poi importanza. Se ai loro parenti arrivavano le lettere, con quegli indirizzi confusi e sgorbi che riuscivano a tracciare sulle buste, sarebbero arrivati anche loro; «chi ha lingua passa il mare», giustamente diceva il proverbio. E avrebbero guadato il mare, quel grande mare oscuro; e sarebbero approdati agli *stori* o alle *farme* dell'America, all'affetto dei loro fratelli, zii nipoti cugini, alle calde ricche abbondanti case, alle automobili grandi come case.

Duecentocinquantamila lire: metà alla partenza, metà all'arrivo. Le tenevano, a modo di scapolari, tra la pelle e la camicia. Avevano venduto tutto quello che avevano da vendere, per racimolarle: la casa terragna il mulo l'asino le provviste dell'annata il canterano le coltri. I più furbi avevano fatto ricorso agli usurai, con la segreta intenzione di fregarli; una volta almeno, dopo anni che ne subivano angheria: e ne avevano soddisfazione, al pensiero della faccia che avrebbero fatta nell'apprendere la notizia. «Vieni a cercarmi in America, sanguisuga: magari ti ridò i tuoi soldi, ma senza interesse, se ti riesce di trovarmi». Il sogno dell'America traboccava di dollari: non più, il denaro, custodito nel logoro portafogli o nascosto tra la camicia e la pelle, ma cacciato con noncuranza nelle tasche dei pantaloni, tirato fuori a manciate: come avevano visto fare ai loro parenti, che erano partiti morti di fame, magri e cotti dal sole; e dopo venti o trent'anni tornavano, ma per una breve vacanza, con la faccia piena e rossa che faceva bel contrasto coi capelli candidi.

Erano già le undici. Uno di loro accese la lampadina tascabile: il segnale che potevano venire a prenderli per portarli sul piroscafo. Quando la spensero, l'oscurità sembrò più spessa e paurosa. Ma qualche minuto dopo, dal respiro ossessivo del mare affiorò un più umano, domestico suono d'acqua: quasi che vi si riempissero e vuotassero, con ritmo, dei secchi. Poi venne un brusio, un parlottare sommesso. Si trovarono davanti il signor Melfa, ché con questo nome conoscevano l'impresario della loro avventura, prima ancora di aver capito che la barca aveva toccato terra.

— Ci siamo tutti? — domandò il signor Melfa. Accese la lampadina, fece la conta. Ne mancavano due. — Forse ci hanno ripensato, forse arriveranno più tardi... Peggio per loro, in ogni caso. E che ci mettiamo ad aspettarli, col rischio che corriamo?

Tutti dissero che non era il caso di aspettarli.

— Se qualcuno di voi non ha il contante pronto — ammonì il signor Melfa — è meglio si metta la strada tra le gambe e se ne torni a casa: ché se pensa di farmi a bordo la sorpresa, sbaglia di grosso: lo vi riporto a terra com'è vero dio, tutti quanti siete. E che per uno debbano pagare tutti, non è cosa giusta: e dunque chi ne avrà colpa la pagherà per mano mia e per mano dei compagni, una postata che se ne ricorderà mentre campa; se gli va bene...

Tutti assicurarono e giurarono che il contante c'era, fino all'ultimo soldo.

— In barca — disse il signor Melfa. E di colpo ciascuno dei partenti diventò una informe massa, un confuso grappolo di bagagli.

— Cristo! E che vi siete portata la casa appresso? — cominciò a sgranare bestemmie, e finì quando tutto il carico, uomini e bagagli, si ammucchiò nella barca: col rischio che un uomo o un fagotto ne traboccasse fuori. E la differenza tra un uomo e un fagotto era per il signor Melfa nel fatto che l'uomo si portava appresso le duecentocinquantamila lire; addosso, cucite nella giacca o tra la camicia e la pelle. Li conosceva, lui, li conosceva bene: questi contadini zauri, questi villani.

* *

Il viaggio durò meno del previsto: undici notti, quella della partenza compresa. E contavano le notti invece che i giorni, poiché le notti erano di atroce promiscuità, soffocanti. Si sentivano immersi nell'odore di pesce, di nafta e di vomito come in un liquido caldo nero bitume. Ne grondavano all'alba, stremati, quando salivano ad abbeverarsi di luce e di vento. Ma come l'idea del mare era per loro il piano verdeggiante di messe quando il vento lo commuove, il mare non fu atterrita: e le viscere gli si strizzavano, gli occhi dolorosamente verminavano di luce se appena indugiavano a guardare.

Ma all'undicesima notte il signor Melfa li chiamò in coperta: e credettero dapprima che fitte costellazioni fossero scese al mare come grappoli ed erano invece pesci, pesci della ricca America che come gioielli brillavano nella notte. E la notte stessa era un incanto: serena e dolce, una trasparenza che trascorreva tra una trasparente fauna di nuvole, una brezza che dilagava i polmoni.

— Ecco l'America — disse il signor Melfa.

— Non c'è pericolo che ci sia un altro posto? — domandò uno: poiché per tutto il viaggio aveva pensato che nel mare non ci sono né strade né frontiere, ed era da dio fare la via giusta, senza sgarrare, conducendo una nave tra cielo ed acqua.

Il signor Melfa lo guardò con compassione, domandò a tutti — E lo avete mai visto, dalle vostre parti, un orizzonte come questo? E non lo sentite che l'aria è diversa? Non vedete come splendono questi paesi?

Tutti convennero, con compassione e risentimento guardarono quel loro compagno che aveva osato una così stupida domanda.

— Liquidiamo il conto — disse il signor Melfa.

Si frugarono sotto la camicia, tirarono fuori i soldi.

— Preparate le vostre cose — disse il signor Melfa dopo avere incassato.

Gli ci vollero pochi minuti: avendo quasi consumato le provviste di viaggio, che per patto avevano dovuto portarsi, non restava loro che un po' di biancheria e i regali per i parenti d'America: qualche forma di pecorino qualche bottiglia di vino vecchio qualche ricamo da mettere in centro alla tavola o alle spalliere del sofà. Scesero nella barca leggeri leggeri, ridendo e cinciochiando; uno si mise a cantare a gola aperta, appena la barca si mosse.

— E dunque non avete capito niente? — si arrabbiò il signor Melfa. — E dunque mi volete fare passare il guaio?... Appena vi avrò lasciati a terra potete correre dal primo sbirro che incontrate, e farvi rimpatriare con la prima corsa: io me ne fotto; ognuno è libero di ammazzarsi come vuole... E poi, sono stato ai patti: qui c'è l'America, il dover mio di buttarvici l'ho assolto... Ma datemi il tempo di tornare a bordo. Cristo di Dio!

Gli dissero più del bisogno di tornare a bordo: ché rimasero seduti sulla fresca sabbia, indecisi, senza saper che fare, benedicendo e maledicendo la notte: la cui protezione, mentre stavano fermi sulla spiaggia, si sarebbe mutata in terribile agguato se avessero osato allontanarsene.

Il signor Melfa aveva raccomandato — sparpagliatevi — ma nessuno se la sentiva di dividersi dagli altri. E Trenton chi se quant'era lontana, chi se quanto ci voleva per arrivarci.

Sentirono, lontano e irreale, un canto. «Sembra un carrettiere nostro», pensarono: e che il mondo è ovunque lo stesso, ovunque l'uomo spreme in canto la sua malinconia, la stessa pena. Ma erano in America, le città che balugiravano dietro l'orizzonte di sabbia o d'alberi erano città dell'America.

Due di loro decisero di andare in avanscoperta.

Camminarono in direzione della luce che il paese più vicino riverberava nel cielo. Trovarono quasi subito la strada: «asfaltata, ben tenuta: qui è diverso che da noi», ma per la verità se l'aspettavano più ampia, più diritta. Se ne tennero fuori, ad evitare incontri: la seguivano camminando tra gli alberi.

* *

Passò un'automobile: «pare una seicento» e poi un'altra che pareva una milleconto, e un'altra ancora: «le nostre macchine loro le tengono per capriccio, le comprano al regalo come da noi le biciclette». Poi passarono, assordanti, due motociclette, una dietro l'altra. Era la polizia, non c'era da sbagliare: meno male che si erano tenuti fuori della strada.

Ed ecco che finalmente c'erano le frecce. Guardandosi avanti e indietro, entrarono nella strada, si avvicinarono a leggere: *Santa Croce Camarina - Scogliti*.

— Santa Croce Camarina: non mi è nuovo, questo nome.

— Pare anche a me; e nemmeno Scogliti mi è nuovo.

— Forse qualcuno dei nostri parenti ci abitava, forse mio zio prima di trasferirsi a Filadelfia: ché io ricordo stava in un'altra città, prima di passare a Filadelfia.

— Anche mio fratello: stava in un altro posto, prima di andarsene a Bruocklin... Ma come si chiamasse, proprio non lo ricordo: e poi, noi leggiamo Santa Croce Camarina, leggiamo Scogliti; ma come leggono loro non lo sappiamo, l'americano non si legge come è scritto.

— Già. Il bello dell'italiano è questo: che tu come è scritto lo leggi... Ma non è che possiamo passare qui la nottata, bisogna farsi coraggio... Io la prima macchina che passa, la fermo: domanderò solo «Trenton?»... Qui la gente è più educata... Anche a non capire quello che dice, gli scapperà un gesto, un segnale: e almeno capiremo da che parte è, questa maledetta Trenton.

Dalla curva, a venti metri, sbucò una cinquanta: l'automobilista se li vide guizzare davanti, le mani alzate a fermarlo. Frenò bestemmiando: non pensò a una rapina, ché la zona era tra le più calme; credette volessero un passaggio, aprì lo sportello.

— Trenton? — domandò uno dei due.

— Che? — fece l'automobilista.

— Trenton?

— Che tredici della madonna — ringhiò l'uomo dell'automobile.

— Parla italiano — si disse i due, guardandosi per consultarsi: se non era il caso di rivelare a un compatriota la loro condizione.

L'automobilista chiuse lo sportello, rimise in moto. L'automobile balzò in avanti: e solo allora gridò sì, due che rimanevano sulla strada come stolti — ubriaconi, cornuti ubriaconi, cornuti e figli di... — il resto si perse nella corsa.

Il silenzio dilagò.

— Mi sto ricordando — disse dopo un momento quello cui il nome di Santa Croce non suonava nuovo — a Santa Croce Camarina, un'amata che dalle nostre parti andò male, mio padre ci venne per la mietitura.

Si buttarono come schiantati sull'orlo della cunetta: ché non c'era fretta di portare agli altri la notizia che erano sbarcati in Sicilia.

Leonardo Sciascia

I DUE CONCORSI DI "STAMPA SERA,,

Una spiaggia "rubata,,

E' il "Nirvana Beach" di Noli - Un dinamico imprenditore di Alpignano nel '64 è riuscito a creare dal nulla l'arenile - In progetto un ristorante e campi da tennis

ROSALBA AL BAGNO

Roma. Rosalba Neri, protagonista di numerosi film sexy, si è concessa un breve periodo di riposo che trascorre sulla spiaggia di Fregene. Subito dopo Ferragosto tornerà nella capitale per riprendere il lavoro interrotto (f. Toni)

Spotorno, 10 agosto.

(s. f.) «Nirvana Beach», una spiaggia inventata: una decina di anni or sono, infatti, sotto il muraglione della Via Aurelia, poco prima dell'ingresso in Noli, esisteva soltanto una scogliera a protezione della strada statale. Un dinamico imprenditore di Alpignano, Luigi Truccato, con notevole coraggio e molta intuizione, sfidando i pareri contrari dei vecchi pescatori nolesi («E' una zona troppo battuta dal mare: è da pazzi pensare di realizzarvi qualcosa»), si mise in testa, nel 1964, di far nascere dal nulla un nuovo arenile. Ottenne il permesso di costruire i moli di protezione, fece trasportare migliaia di tonnellate di materiale da alcune cave delle colline circostanti. Gli scettici storcevano il naso, ma intanto i lavori proseguivano e, giorno per giorno, la spiaggia si formava, si allungava e, dopo appena due anni, era agibile come stabilimento balneare, con una splendida e finissima sabbia.

Naturalmente Truccato («Quando mi metto in testa un'idea la devo portare fino in fondo, costi quel che costi») non si accontentò di rubare spazio al mare: nella zona ha costruito anche due piscine, una di 33 metri — omologata per le competizioni sportive — e l'altra, più piccola, adatta per l'insegnamento del nuoto.

I «bagni Nirvana» di Noli (300 cabine in legno e 300 ombrelloni disposti in perfetto ordine su tre file), dotati anche di un proprio parcheggio, sono frequentati dagli abitanti di Castelpineta e di tutti i villaggi turistici della zona: famiglie in massima parte piemontesi — l'80 per cento della clientela — che vi trascorrono da anni due mesi della stagione estiva.

Alla sera la spiaggia si anima: un dancing all'aperto dalle strutture avveniristiche accoglie i giovani rampolli che sono soliti concludere le serate con un ultimo tuffo nella piscina o con il rito della ghiotta preda marina cotta all'aperto sulla griglia.

Quando saranno terminati i lavori — attualmente in corso — per la costruzione di una struttura a sostegno della Via Aurelia, l'intraprendente pioniere intende realizzare un'ultima opera: un ristorante e due campi da tennis, che completeranno la spiaggia dei «bagni Nirvana», sorta quasi per incanto per la tenace volontà di un «montanaro» precursore dell'industria turistica in Liguria.

Noli. Mario Gustini prepara uno dei suoi «long drink»

Il barman giramondo

Noli, 10 agosto.

(s. f.) Un barman giramondo non poteva mancare nel nostro concorso: Mario Gustini, 37 anni, da Savona, titolare del bar Torino di Noli, conosce i segreti dei cocktails più strani carpiti durante le peregrinazioni in tutti i mari del mondo. A 17 anni è già imbarcato come aiuto di cucina: decide dopo due anni di navigazione di perfezionarsi alla scuola alberghiera di Bellagio nel settore specifico del servizio bar. Ottenuto il suo bravo diploma si trasferisce in Gran Bretagna e dopo alcune esperienze negli alberghi inglesi si imbarca nuovamente quale barman sui transatlantici «Caberra» del «Arcadian» per le rotte dell'Oriente.

I viaggi in Australia, Giappone, Stati Uniti, le crociere nei Caraibi, nei Mari del Sud, a contatto con una cosmopolita clientela gli consentono di acquisire una particolare conoscenza del mestiere e soprattutto di conoscere i gusti della clientela internazionale.

Questa sua esperienza gli è utilissima a Noli dove, dal 1967, dirige saltuariamente al fratello Aurelio il bar Torino, diventato in breve tempo il punto di ritrovo di una numerosa colonia straniera, non solo di Noli ma anche di altre località, che ritrova nei «beverages» di Mario il sapore casalingo del quotidiano drink.

LE CLASSIFICHE

Il barman che preferite

1) Piero Gassi (Gulliver Club 7908 di Noli) voti 7106;
2) Paolo Ramao (Portic del Sol di Alassio) 6870;
3) Giorgio Galli (Bar Vittoria di Finale) 5481;
4) Enzo (Lord Nelson Bar di Spotorno) 4331;
5) Mario Gustini (Bar Torino di Noli) 4318;
6) Gino (Bar Sirio di Noli) 4251; 7) Albino Dacò (Foresta di Cervo) 3981; 8) Emilio (Carillon di Albenga) 2727; 9) Ernesto (Bella Scandinavia di Spotorno) 2103; 10) Silvano Zunino (Gelmo Gelateria di Loano) 2054; 11) Cristian (Byblos di Ospedaletti) 1941; 12) Walter (Bar Roma di Diano) 1560; 13) Felice di Gennaio (Bar Nazionale di Sa..remo) 1434; 14) Baffo di Ceriale (Napoleon Bar di Ceriale) 1170; 15) Sacha (La Casaragna di Finale) 1095; 16) Paolo Muratori (Vittoria Beach di Arma di Taggia) 1063; 17) Donato (Bar Sayonara di Finale) 1000; 18) Giorgio Manara (Clipper di Arma di Taggia) 882; 19) Tony (Discoteca Boschetto di Varazze) 696; 20) Mauro (Number One di Sanremo) 594; 21) Gianni Naita (White Lady di Sanremo) 518; 22) Stefano (Bar En Plein di Sanremo) 495; 23) Luciano (Number One di Celle) 450. Seguono altri.

La spiaggia più bella

1) Bagni Vittoria di Noli voti 6363;
2) Bagni Boncardo di Finale 6190;
3) Bagni Nirvana di Noli 5276;
4) Bagni Spotorno di Spotorno 3422;
5) Vittoria Beach di Arma di Taggia 3363;
6) Bagni Nettuno di Diano Marina 3186; 7) Bagni Miramare di Spotorno 3103; 8) La Scogliera di Alassio 2436; 9) Bagni Nettuno di Loano 2145; 10) Byblos di Ospedaletti 1941; 11) Bagni Nervo di Noli 1713; 12) Bagni Ondina di Noli 1500; 13) Bagni Milano di Varazze 1368; 14) Bagni Luciani di Celle Ligure 1000; 15) Bagni Gabriella di Sanremo 900; 16) Bagni Ondina di Laigueglia 789; 17) Bagni Pinuccia di Varazze 741; 18) Bagni Anita di Noli 684; 19) Bagni Perà di Varazze 450; 20) Bagni Restano di Cervo Ligure 433; 21) Bagni Nettuno di Sanremo 393; 22) Da Vittorio di Sanremo 300; 23) Bagni Maoma di Bordighera 146; 24) Eden Rock di Sanremo 137; 25) Nettuno di Albissola Mare 126; 26) Parèque di Arenzano 117; 27) Bagni Lido di Sanremo 90; 28) Bagni Toscana di Alassio 81; 29) Bagni Lido di Finale 81; 30) Kontiki di Sanremo 81; 31) Bagni Lina di Diano Marina 33; 32) Bagni Buenos di Alassio 27; 33) Bagni Doria di Loano 27; 34) Bagni Lido di Arenzano 24. Seguono altri con punteggi minori.

DI GUARDIA A PORTOFINO

I missionari anti-incendio

Portofino, 10 agosto.

Da un paio di settimane un'impiegato torinese di 35 anni fa la guardia al monte di Portofino, per impedire che i boschi siano devastati da incendi: a turno con cinque compagni, passa lunghe ore di vedetta a scrutare la boscaglia per segnalare, via radio, l'avvistamento di focolai; di notte dorme in tenda, nei ritagli di tempo tiene in ordine l'accampamento. Si chiama Carla Prete, ed è l'unica donna rimasta nel gruppo dei volontari del Fondo Mondiale per la Salvezza della Natura; le altre quattro ragazze se ne sono andate subito, demoralizzate dalle difficoltà e dalla cattiva accoglienza ricevuta, lasciando sola con cinque studenti: Lorenzo Sestrieri, 15 anni, Antonio Aurelio, 18, Antonio La Rocca, 20, romani, Vittorio Heinzl, 20 anni, milanese, Carlo Rodolfo Kelsich, 18, di Treviso.

I sei giovani, arrivati pieni di speranze, sono depressi: alla sezione ligure del Fondo era stato detto loro che avrebbero dovuto alternarsi su 3 punti di osservazione prestabiliti. «Di lì, in caso di incendio, darete l'allarme col radiotelefono al campo base, che avvertirà il posto fisso dei carabinieri di Portofino Vetta; penseranno poi i militari a trasmettere l'allarme alla tenenza di Santa Margherita e ai vigili del fuoco».

Compresi dell'importanza del loro incarico, erano partiti per il monte, dopo essere stati forniti della necessaria attrezzatura. Al momento di rizzare le tende, li attendeva la prima delusione: una era completamente lacerata, un'altra era senza fondo, le radio avevano le antenne rotte e funzionavano solamente a «viola»;

Poi hanno dovuto fare i conti con la gente del posto, che non si è curata di nascondere la propria ostilità per gli estranei: il proprietario dello spazio su cui sorge il campo ha minacciato di sfrattarli; i tecnici addetti al ripetitore radio televisivo, che abitano a due passi, hanno rifiutato di lasciarli gettare l'immondizia nell'inceneritore di cui è dotato il loro alloggio; le tre guardie dell'Ente Autonomo Monte di Portofino hanno detto chiaramente che non ritengono necessaria la loro collaborazione; i contadini raramente li salutano.

I ragazzi non riescono a capire perchè tutti ce l'hanno con loro: «Forse pensano che siamo venuti a fare una vacanza gratis in Riviera — dicono —, ma noi paghiamo 50 mila lire di iscrizione; riceviamo un contributo di 1300 lire al giorno col quale dobbiamo provvedere a tutte le spese. Facciamo del nostro meglio: nel tempo libero abbiamo anche liberato dalle erbacce i sentieri. Ma è tutto inutile: ci tollerano, ma restano è contento di noi».

Su Carla Prete e sui suoi compagni pesa il comportamento di alcuni giovani che li hanno preceduti e la diffidenza, tipicamente ligure, per tutto ciò che è nuovo o straniero. Molti contadini del Fondaco, probabilmente non estranei ai propositi degli incendi, nella speranza che, con la vegetazione, il fuoco distrugga i vincoli che impediscono la costruzione dell'agognata strada, e gli speculatori edili non hanno piacere che qualcuno ficchi il naso nei tortuosi sentieri del monte. Il perbenismo rivierasco trova scandaloso che ragazzi e ragazze vivano insieme.

L'iniziativa, presa dal Wwf dopo i furiosi incendi dolosi che, tre anni fa, distrussero vasti tratti di bosco, segna già una battuta d'arresto, anche a causa del pressappochismo con cui è stata realizzata. Prima o poi, le tende dei giovani del Fondo scompariranno; al prossimo incendio, qualche politico locale pontificherà, come già accaduto, sulla necessità di istituire posti di osservazione in grado di arginare tempestivamente i pompieri, prima che i focolai siano troppo estesi.

Giulio Anselmi

Jurgens, "sempre giovane,,

Nizza. L'attore tedesco Curd Jurgens con la sua nuova «fiamma», Karin Mirlin (Ap)

Ieri sera al Roof Garden

Sanremo contesta Patty Pravo

Sanremo, 10 agosto.

(r. b.) Fiasco clamoroso di Patty Pravo ieri sera al Roof Garden del Casinò municipale di Sanremo. L'ex «ragazza del Piper», scambiando il pubblico della casa da gioco per *fans* della balera, a un certo punto dal suo «guai», quando qualcuno ha cominciato a protestare per il volume assordante degli amplificatori, ha tentato di fare la snob lanciando lazzi e sentenze dal tutto fraintesi.

Patty Pravo, con frasi di dubbio gusto, ha cercato di scaricare ogni responsabilità sulla signorina Rosaria Broglio, responsabile del settore artistico del Casinò. E' stato a questo punto che molti spettatori si sono alzati indignati e hanno abbandonato il «Roof».

Patty Pravo non s'è scomposta ed ha proseguito fino all'ultimo lo spettacolo, collezionando gaffes su gaffes.

Quando è rientrata nel suo camerino, però, non ha potuto nascondere gesti di stizza. «Che cafoni — l'ha sentita pronunciare più volto un cameriere — mi criticano senza intendersi di musica e di canzoni. Io so un'artista, non un burattino».

Radio Montecarlo

14,30 **Appuntamento sulla spiaggia.**
16 — **Hit Parade Internazionale**
17 — **Fumorama,** con Herbert Pagani
18 — **Chiamate Torino 6568**
18,39 **Ricchi e Poveri**
19,40 **Super novità**
19,48 **La posta del cuore di Mia Martini**
20,06 **Special 33 giri**
20,12 **Dove andiamo?**
20,22 **La discoteca di Tullio Grazzini,** con Caterina Caselli
21,20 **Amici in**

A SETTEMBRE 4 GRANDI CROCIERE
CON LE GRANDI NAVI BLU
2 CROCIERE IN ISRAELE - GRECIA E TURCHIA
1 CROCIERA IN EGITTO - LIBANO E ISRAELE
1 CROCIERA IN SPAGNA - ISOLE ATLANTICHE E MAROCCO
a cui 17 gennaio al 12 marzo 1974, con-possibilità di sogni
IL PERIPLO DELL'AMERICA DEL SUD
per 58 incantevoli giorni, da Genova a Genova, toccando le Canarie, la Africa, il Venezuela, Panama, Perù, Cile, Argentina, Paraguay, Brasile, Senegal, Marocco e Spagna.
Informazioni e prenotazioni: Fleets Lauro, Torino, via Roma 80, tel. 547.069/537.348 e Sede Centrale in Napoli, via C. Colombo 45, tel. 311.225/323.365, o presso Agenzie Viaggio
fleets lauro

le vostre stelle
(oroscopo di domani, *di Paolo d'Acquario*)

ARIETE (21 marzo - 20 aprile) *Affari:* la presenza di Marte nel Segno crea un clima elettrizzante e dinamico che assicura la riuscita anche nelle imprese più difficoltose. *Sentimenti:* slancio passionale nelle relazioni della vita privata. Gioie d'amore. *Salute:* una carica di vitalità la rende invulnerabile e resistente.

TORO (21 aprile - 21 maggio) *Affari:* la polarità lunare si concentra, in particolare, sull'attività familiare a cui Giove concede anche l'appoggio della fortuna. *Sentimenti:* un pomeriggio delizioso grazie a Venere in trigono con la Luna. Felicità. *Salute:* più brillante quella delle donne e dei bambini.

GEMELLI (22 magg. - 21 giugno) *Affari:* nel complesso le previsioni sono soddisfacenti. Fruttuosi i viaggi e gli scambi commerciali. Anche intellettualmente molti successi. *Sentimenti:* l'aspetto stimolante di Venere favorisce le aspirazioni del cuore. *Salute:* non corre alcun pericolo perchè ben protetta dalle stelle.

CANCRO (22 giugno - 22 luglio) *Affari:* le contraddittorie vibrazioni di Nettuno consigliano di muoversi con cautela, riservando la fiducia soltanto a chi se la merita. *Sentimenti:* si chiude al pomeriggio un malinteso sorto in mattinata. Tenerezze. *Salute:* più vantaggiosi i segni nella seconda metà della giornata.

LEONE (23 luglio - 23 agosto) *Affari:* il Sole nel Segno favorisce ogni vostro progetto; professionalmente le previsioni sono ottime per sollecitare vantaggi di carriera. *Sentimenti:* armoniosi rapporti domestici. Comprensione tra figli e genitori. *Salute:* in pieno vigore psichico e fisico.

VERGINE (24 agosto - 22 sett.) *Affari:* gl'influssi di Mercurio pervengono, ritrasmessi dalla Luna, a potenziare le operazioni commerciali ed i mezzi di comunicazione. *Sentimenti:* Venere, sempre ospite del Segno, slargherà i suoi doni ai cuori innamorati. *Salute:* non offre grossi vulnerabili

BILANCIA (24 sett. - 23 ottobre) *Affari:* la quadratura della Luna con Urano vi avvertirà nervosi, ma pure in misura limitata, nelle prime ore del mattino. Disagio. *Sentimenti:* il trigono della Luna con Venere, nel pomeriggio, promette gioie intime. *Salute:* prudenza nella guida dell'auto per la irregolarità dei riflessi.

SCORPIONE (24 ott. - 22 nov.) *Affari:* non contate sulla fortuna causa l'opposizione di Giove. Ambiente teso. Marte crearido un clima tonificante e produttivo. *Sentimenti:* le relazioni della vita privata procedono sul binario della normalità. *Salute:* persistete nelle cure prescritte dal medico. Netta ripresa. Evitate correnti d'aria.

SAGITTARIO (23 nov. - 21 dic.) *Affari:* durante la mattinata stesura se dovete firmare contratti, mentre al pomeriggio le prospettive sono incentivanti. *Sentimenti:* Nettuno incide positivamente nei rapporti affettivi, esaltandoli. *Salute:* nessun errore dieta una eccessiva confidente all'acqua.

CAPRICORNO (22 dic. - 21 genn.) *Affari:* La Luna nel Segno è di lusato auspicio, in particolare per la compravendita di beni immobili, o per la ricerca di alloggi. *Sentimenti:* non sono minacciate le relazioni della vita privata. Venere sorride. *Salute:* diffuso benessere tanto nel corpo quanto nello spirito.

ACQUARIO (23 genn. - 19 febbr.) *Affari:* per molte analogie con la Bilancia, il pomeriggio rimane sconvolto dalla quadratura della Luna con Urano. Complicazioni, urti. *Sentimenti:* nulla da sperare di buono nemmeno in questo settore. Brusche separazioni. *Salute:* nessun rischio sottoposto a dura prova. Non esagerate.

PESCI (20 febbraio - 20 marzo) *Affari:* qualche precauzione nella seconda parte della giornata, quando Nettuno offeso, provocando un po' di confusione, agevola gl'inganni. *Sentimenti:* non saremmo tutto sincere le dichiarazioni a giustificazioni di chi sbaglia. *Salute:* riservate i bagni al solo mattino. Dopo, diventano pericolosi.

Cinema in Liguria

GENOVA

ARISTON: Donne spore, femmine toste.
ASTOR: La calda notte dell'ispettore Tibbs.
AUGUSTUS: I professionisti.
GIOIELLO: Così... meravigliosa cosa.
GRATTACIELO: Diario segreto di un carcere femminile.
LUX: La donna di Kansas City.
MARGHERITA: Il maschio ruggente.
OLIMPIA: Jury.
RIVOLI: Il ladro di Parigi.
SMERALDO: L'Aretino e i suoi ragionamenti.
UNIVERSAL: Quella sporca dozzina.
VERDI: La battaglia del Nilo della Piave.
AURORA: Fratello bomba, sorella bionda.
DIANA: Corri, uomo corri.
DIONIZIO: Semirusilla.
IDEAL: Tesa addio.
LUGO: Scacchiera di spie.
MANIN: Per chi suona la campana.
ALCIONE: Vizi di una vergine.
ALFA: Valerie devota e fauni.
SUPERBA: Cinque disperati dietro a morire.

SAMPIERDARENA

MODENA: Battaglia di giganti.

ESTRI PONENTE

ROMA: Le ragazze delle prime di lunedì.
VERDI: Un magnifico colpo di galera.

LA SPEZIA

ASTRA: Signore e signori.
CIVICO: Diavolo impossibile capello.
CRISTOFORO: Rose rosse per il diavolo.
DIANA: Perchè quelle gocce di sangue sul corpo di Jennifer?
SMERALDO: Sesso bolle venere dalla Plata.
ODEON: Via col vento.
MONTEVERDI: Il cavallo dalle scarpe di bucce. Codice ESX controspionaggio.
ASSENALE: Le ire funeste di Zorro.
SAN TERENZIO
GIARDINO: Il caso Matrei.
LERICI
GOLDONI: Bianco, rosso e...

SAVONA

DIANA: Sarabico.
OLIMPIA: La battaglia del Nilo della Piave.
MODERNO: Il mostro.
LUX: Gli allegri pompieri.
MILLESIMO
ITALIA: L'altra faccia dell'amore.
VARAZZE
TEATRO: Improvvisazione su nuovo sulle note.
TEATRO ESTIVO: Alto biondo con una scarpa nera.
EDEN: Avventura a Tahiti.
LE PALME ESTIVO: Malizia.
VERDI: Il Padrino.
ALBISOLA CAPO
DORIA: Ispettore Colligan il caso è chiuso.
DORIA ESTIVO: Trappola per un lupo.
VADO LIGURE
ITALIA: Violenza a cos kelly alice.

SPOTORNO

ARISTON: Avventuriero a Tahiti.
ASTRO ESTIVO: Frusti scuglietto.
FINALE LIGURE
VITTORIA: La gang del dobermann.
ORDINA: Mimì metallurgico.
IDEAL: Assappolo ai un sbirro...
ARENA ESTIVO: Alle dame del castello piace molto fare quello.
LUX: Corvo Rosso non avrai il mio scalpo.

PIETRA LIGURE
COMUNALE: Pensi d'amore y manicomio.

BORGO VERDE

ASTRA ESTIVO: La [illegible]

LOANO
LOANESE: Che c'entriamo noi con la rivoluzione.
PERLA: Il richiamo della foresta.
STELLA ESTIVO: Sento che sta succedendo qualcosa.
GIARDINO ESTIVO: Vedovo stanco.

ALBENGA
AMBRA: Arrivederci e grazie.
ASTOR: La freccia.
CRISTALLO: Più forte ragazzi.
GIARDINO: Proprio ancora Sam.

ALASSIO
COLOMBO: Assassinio ed un altro...
RITZ: Cinque mani allo stadio.
MOULIN ROUGE: Corvo Rosso non avrai il mio scalpo.
CAPITOL: Professione: assassino.
LAIGUEGLIA
CORALLO: Il giorno della civetta.

IMPERIA

CENTRALE: Storia di Ida e di Carlo.
DANTE: Un dollaro d'onore.
AMBRA: Si può fare amico.
ADRIANO: Il medico della mutua.
CODEON: La bestia.

DIANO MARINA
DIANESE: Arancia meccanica.
FERGOLA: Malizia.
S. BARTOLOMEO MARE
SMERALDO ESTIVO: Il corsaro dell'Isola Verde.

BORDIGHERA
OLIMPIA: Tarzan e il safari perduto.
ZENI: Ma papà ti manda sola?
VENTIMIGLIA
EUROPA: Il diavolo dalle sette facce.

in Piemonte

ALESSANDRIA

ALESSANDRINO: La morte negli occhi del gatto.
AMBRA: Il richiamo della foresta.
CORSO: Cleopatra.
MODERNO: La morte accarezza a mezzanotte.

ACQUI
CRISTALLO: Chi ha ucciso Jenny?
GARIBALDI: Mascolo Salerniano.

CASALE MONFERRATO
MODERNO: Le morse negli occhi del gatto.
NUOVO: Un bounty killer a Trinità.
POLITEAMA: La sfida a roulette.
VITTORIA: Giugno 44.

NOVI LIGURE
CRISTALLO: Gli amici del nuovo nero.
IRIS: Assassinio al salappasio.
MODERNO: La mano sinistra della vendetta.

AOSTA
CORSO: Correva l'anno di grazia.
GIACOSA: Un uomo e una donna.
ITALIA: Alto biondo con una scarpa nera.
SPLENDOR: Milano rovente.

COURMAYEUR
MONTE BIANCO: Getaway.

VERRES
IDEAL: Torino nera.

ASTI
LUX: Il ladro che venne a pranzo.
SALONE ALFIERI: Il falso traditore.
SPLENDOR: Decameron proibitissimo.
VITTORIA: La minaccia di Tamara.

CANELLI
BALBO: Il [illegible] di paglia.

CUNEO
CORSO: Prendi i soldi e scappa.
FIAMMA: Diario segreto di un carcere femminile.
NAZIONALE: 5 dita d'acciaio.

BRA
VITTORIA: Decameron n. 4.

FOSSANO
ASTRA: Tutti fratelli nel West.

MONDOVI'
CORSO: 4 sporchi bastardi.
ITALIA: Un uomo da disperare.

NOVARA
ASTRA: I racconti di Viterbury.
COCCIA: E' successo una notte.
FARAGGIANA: Chi ha visto Jenny?
VITTORIA: Il [illegible] del [illegible] di farao.

ARONA
ROMA: Scacchiera di spie.
MODERNO: Clima, violenza e terore.
LUX: Il grande duello.

BOGNANCO TERME
TERME: Ite Valschi.

BORGOMANERO
MODERNO: Sacksni le mani.
SOCIALE: Anda muchaco, agata.

CAMERI
ORATORIO: Il trabocco del Mr Blazer.

VERBANIA
APOLLO: Notte vatia città.
ARISTON: Il ladro che venne a pranzo.

SOCIALE (Intra): Triple exe.
SOCIALE (Pallanza): E lo chiamavano sputus dita d'acciaio.

VERCELLI
ASTRA: Pugni, pupe e pepite.
CIVICO: La prima notte di quiete.
PRINCIPE: L'organizzazione sfida l'ispettore Tibbs.
VERDI: Dalla Cina con furore.

MELLA
APOLLO: 5 dita d'acciaio.
IMPERO: A viso aperto.
MAZZINI: La caccia.
SOCIALE: Inchiesta di un procuratore.

BORGOSESIA
SOCIALE: Femmine cannibali.

Torino è l'unica grande città italiana dove gli abbonati a un grande quotidiano possono ricevere la loro copia a domicilio entro le 7,30 del mattino.

LA STAMPA
Abbonarsi è facile: basta telefonare al 65.68 o scrivere a: "La Stampa" - 10100 Torino

Celle e Varazze nobili decadute

dal nostro inviato

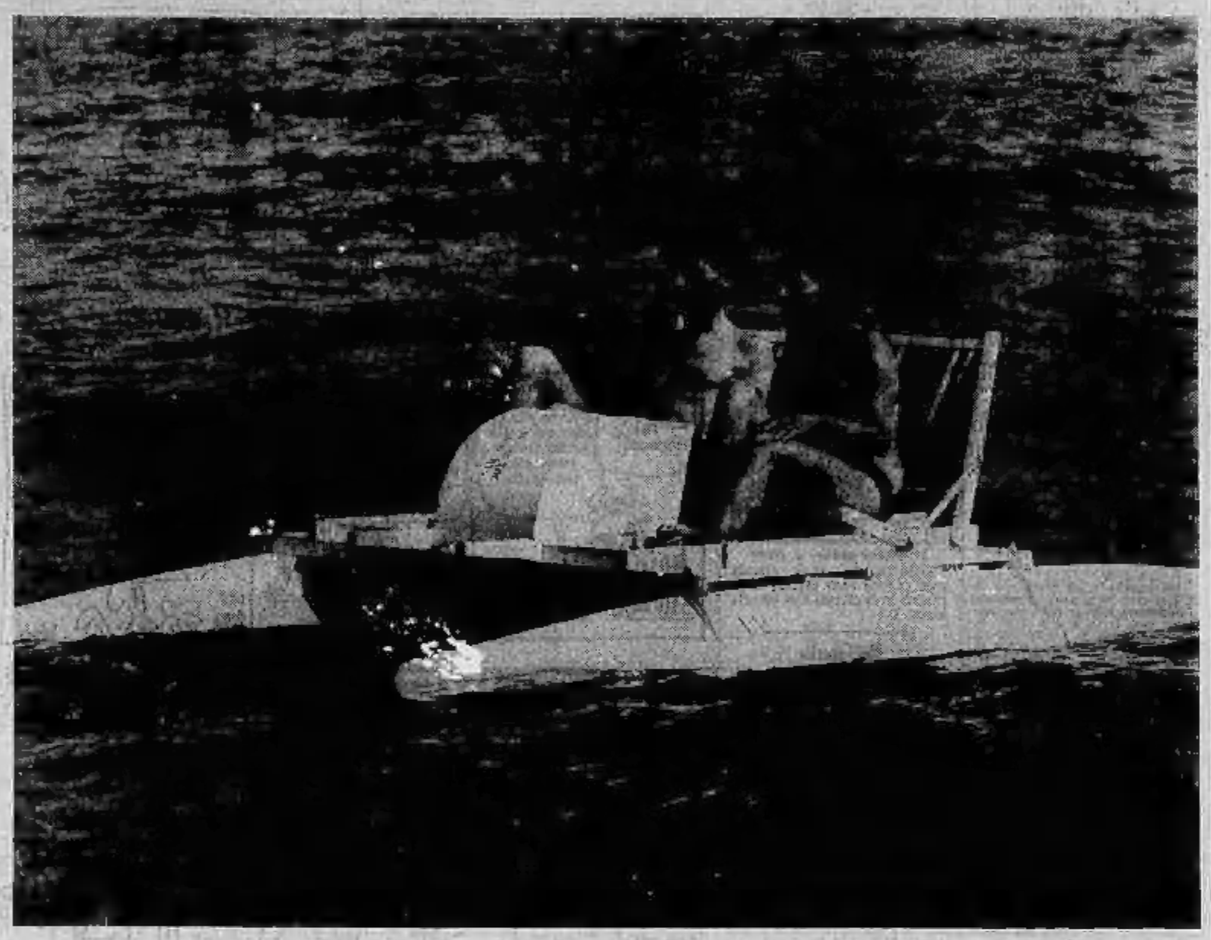

Varazze, 10 agosto.

A Est nulla di nuovo. Anzi, tutto è peggio. Schiacciato da Savona, complessato dal turpe viso del cementificio che le corrode come un male oscuro, Albissola, Celle e Varazze vivono il loro inarrestabile declino. Ma lo vivono inconsciamente, con il dolore lento del vuoto esaurito dagli alberghi e dalle pensioni; dalle pingui stagioni che si succedono, dalla fedeltà incorruttibile di una clientela di appassionati che non mancano mai, a dispetto di ogni turistico logorio.

La costa ovest ad Est del capoluogo è il paradigma di ciò che non si deve fare: a) cercare a dismisura senza una regola (Varazze); b) sclerotizzarsi in un banale turismo familiare (Celle); c) buttare a mare il patrimonio artistico accumulato nel tempo (Albissola).

Varazze «scoppia» di turisti, d'accordo. Sono oggi trentacinquemila, in maggioranza italiani e, tra questi, moltissimi lombardi. Ma quale desolazione per chi ricorda la bella spiaggia di vent'anni fa, le case rade e basse, e poco lontano le baie silenti e raccolte, le rocce bianche dei Piani d'Invrea. Oggi di tutto ciò non esiste più nulla, la speculazione ha divorato ogni cosa, ma nello stesso tempo non è riuscita ad avvicinare Varazze ai grandi centri: alla domenica i caselli autostradali sono quasi sempre chiusi, l'Aurelia è intasata, ogni altra via esaurita.

Quella bella spiaggia — 12-20 metri di profondità — oggi è una fetta realistica di terra, che ad ogni mareggiata diventa melma. I vecchi danno la colpa a due vasti abusivi costruiti di recente, ma il fenomeno è certo più complesso. La tutela del paese, inoltre, è in ben debole mano: esiste un vecchio piano regolatore, ma quello nuovo, con i suoi limiti più rigidi, è da anni ed anni in via di approvazione. E' stato per ora approvato soltanto il piano viario, che prevede svincoli in due o tre livelli e altre amenità del genere; ma intanto si è aspettato un anno per riparare una falla larga un metro nell'asfalto di piazza XXIV Maggio.

E, quel che più turba e indispettisce, si porta avanti con legittimi colpi di mano la desolante lottizzazione di due zone incantevoli: San Giacomo e, soprattutto, i Piani d'Invrea, considerati con Portofino i luoghi più belli della Liguria. Un tempo, a maggio, qui si camminava sopra un palmo di fiori di mimosa. Ora vi sono 73 mila metri cubi di case, e altri 100 mila saranno costruiti, già approvati dal consiglio comunale. Quasi tutti, ovviamente, per i milanesi e i torinesi della seconda casa, «portavoce di quel turismo coloniale — dice un esponente politico di Varazze — che degrada la città a dormitorio».

Qual che per Varazze è già una croce, per Celle è un farmaco miracoloso che aiuta a vivere. Proprio il «turismo coloniale della seconda casa» fa di questa località «la spiaggia tranquilla, ideale per le famiglie». La fortuna l'aiuta con generosa parsimonia: ciò che il mare porta via alla spiaggia di Varazze, lo scarica in quella di Celle, che è perciò sempre ben pasciuta di sabbia. Sia i «Piani», sia il «Centro» sono due luoghi tra i più fortunati di tutta la Riviera Ligure di Ponente.

Ma l'assuefazione al farmaco farà morire Celle. Sicuri che ogni anno i soliti milanesi e torinesi (Celle è un po' lo spartiacque turistico tra Lombardia e Piemonte) arrivano puntuali nelle loro duemila casette brutte ma sudate, gli amministratori non muovono neppure un dito. Se un povero cronista cerca notizie all'azienda di soggiorno, si sente rispondere che il presidente non c'è, e, per carità, non vuole essere disturbato, il direttore neppure e lei, la signorina delle informazioni, non sa proprio nulla; l'unica notizia che può dare si riferisce alla prossima soirée con Dapporto; Achille Togliani e Wilma De Angelis. Che cosa faranno a Celle quando lo statico turismo della seconda casa in stagioni demotivamente?

Albissola, la spiaggia dei savonesi, avrebbe delle chances turistiche formidabili. Unica città della Riviera di Ponente, possiede una tradizione artigianale invidiabile, quella della ceramica, e testimonianze artistiche di grandissimo valore: il lungomare degli Artisti (1963) ha il pavimento costruito interamente di mosaico di gres ceramico, composto in figure astratte, da illustri nomi, tra cui Capogrossi, Fontana, Crippa.

Ma l'artigianato della ceramica, relegato nelle ventisei fabbriche stentorelle, è un morto che cammina: solo agli stranieri e a qualche ingenuo piacerino i vasi Kitsch che ne escono. E le testimonianze artistiche sono completamente dimenticate e tradite: ho interrogato cento turisti italiani, solo due conoscevano la storia della mirabile passeggiata. Ma anche ad Albissola, siate pure tranquilli, pur con il mare color petrolio e la sabbia di fango, c'è il tutto esaurito.

Carlo Sartori

La moda-vacanza in montagna

Come ti vesti a St-Vincent

Courmayeur. Sopra i 2000 metri si può sciare anche in pieno Ferragosto

St-Vincent, 10 agosto.

Dimentica dei fasti dei primi anni del secolo quando era il luogo di villeggiatura preferito dalla Regina Margherita e uno dei punti d'incontro della casa Savoia oggi San Vincenzo d'Aosta (il nome originario di Saint-Vincent) offre ai suoi ospiti vacanze di sicuro riposo. Tanto assicurano, un silenzio quasi incredibile nonostante l'intenso traffico di questi giorni, un ritmo di vita lento, tranquillo, d'altri tempi. Una rarità apprezzata, però, soltanto da chi è in cerca di pace: i giovani preferiscono le movimentate località più a Nord dove dai campi da sci (lo sci estivo è l'ultima scoperta del turismo di montagna) si passa alla discoteca per i rituali quattro salti.

La clientela di St-Vincent è quella che va dalla mezza età in poi. Torna ogni anno per abitudine o per tradizione.

Per il guardaroba pochi problemi. Mentre la moda delle spiagge richiede bizzarria, stravaganza, corsa affannosa da un grande magazzino alla boutique e à la page e in cerca dei bikini straccio, della camicia originale, dei jeans posti, la montagna pretende semplicità e soprattutto praticità. Tanti pantaloni in tela, in gabardine, in velluto leggero, tante camicette e magliette di quelle che si lavano in due minuti e si indossano appena asciutte senza stirarle. Per il fresco della sera un po' più di colore nei pantaloni in velluto pesante, in fustagno abbinati a maglioncini o a giacchette di renna, ma anche chemisiers o gonne corredate di giacca. Per preparare la valigia della montagna non occorrono grandi spese, si possono utilizzare «le cose di città» con qualche «pezzo» primaverile e autunnale. Un abbigliamento che ci starà apparirebbe fuori luogo e qualche volta ridicolo, qui si adotta benissimo a questo clima di riposante monotonia. E' la moda della passeggiata nei boschi, dei quattro passi in paese, dell'aperitivo nel bar della piazza, del cinema serale.

Sobria semplicità anche tra gli ospiti dei grandi alberghi, altra clientela affezionatissima a St-Vincent: industriali, presidenti di grandi società, uomini politici (in questi giorni sono ospiti dell'Hôtel Billia Tannani e Bosco) che prenotano le camere da un anno all'altro. E' una scena comune in questi giorni vedere i camerieri fare incontro a nuovi arrivati con un «Bentornato commendatore, questo nipotino arrivi è quasi un giovanotto» oppure «Siamo veramente felici di riaverla con noi, signora, temevamo che quest'anno ci avesse traditi».

Anche se albergo di lusso, anche qui si conduce vita semplice. La mattina in piscina per prendere il sole e per far giocare i bambini, qualche partita a tennis per i più sportivi, dopo il pranzo e il riposino pomeridiano una passeggiata in paese, una partita a bridge e per il dopocena qualche chiacchiera o la televisione. Una semplicità che costa ogni giorno dalle trenta alle quarantamila lire a testa. Gli abiti delle signore del Grand Hôtel hanno delle varianti rispetto ai precedenti. I pantaloni sono di chantung, le camicette di seta, i completini gonna e giacca hanno l'impronta della casa d'alta moda, per la cena della sera ci si permette la follia della gonna lunga. Sostanzialmente, però, anch'essa si tiene sulla linea della semplicità.

L'abito sera senza la pretesa di fare moda. Se si parla di moda si pensa già a quella del prossimo autunno e si va in una boutique di St-Vincent che accortamente già ora offre in anteprima qualche saggio delle collezioni autunno-inverno presentate a Roma e a Parigi: il completo di maglia color ruggine, le camicette di seta con la vaporosa fantasia '74, il cappottino dalla firma celebre per i primi freddi.

Angela Virdò

Una radio in testa

Firenze. Monokini e cappello d'alluminio con incorporata una piccola radio: è la trovata di un sarto fiorentino (Ansa)

ANNUNCI ECONOMICI

Gli avvisi si ordinano presso:

TORINO Via Roma 80
Via Bligny 23
MILANO Via Gaetano Negri 6/10
ROMA Via Quattro Fontane 16
GENOVA Via S. Vincenzo 23
IMPERIA Corso Matteotti 18
SAVONA Via Astengo 1
BOLOGNA Via Rizzoli 20
FIRENZE Piazza Antinori 3
PADOVA Galleria Ezzelino 3
PALERMO Via Cavour 70
BOLZANO Via Perathoner 10
TRENTO Piazza Lodron 1
NAPOLI Galleria Umberto I 22
TRIESTE Corso Italia 11

oppure presso tutti i corrispondenti della Pubblikompass S.p.A. Coloro che intendono inoltrare la loro richiesta per corrispondenza possono scrivere a: Pubblikompass S.p.A. corso Massimo d'Azeglio 60 — 10126 Torino, il prezzo delle inserzioni deve essere corrisposto anticipatamente per contanti o vaglia. Esso risulta dal prodotto del numero di righe (minimo 3) per la tariffa della Rubrica, con l'aggiunta delle imposte pari al 12% (articolo 2° annesso l'occlusione nel tesserino di lettere alfabetiche di richiamo in carattere maiuscolo (oltre quelle iniziali) e per ognuna di esse sarà corrisposto un supplemento di L. 200. Per ciascuna eccedente le prime parole di ogni annuncio, stampate in grassetto, con il minimo tariffario parole o lettere di richiamo per più di 20/25 battute. Le tariffe delle rubriche è di lire 350 la riga. La rubrica «Domanda di lavoro» lire 200 la riga; «Domande impiegati» impiegati (lire 350, tecnici lire 250, dirigenti lire 500 la riga. Annunci urgenti lire 700 la riga. Annunci in cornice lire 700 la riga. Annunci in doppia linea (pubblicati due volte almeno in poi dall'accettazione) lire 700 la riga. Annunci urgenti: il doppio. Annunci con disegni lire 1000 la riga. Annunci con clichés il doppio della tariffa. I due filetti di divisione lire 350. Spazio bianco eventuale lire 350 la riga. I due filetti di divisione: lire 350. Coloro che desiderano ritagliare questi articoli possono utilizzare il nostro servizio compilando il tagliando del l'avviso in fase: «Scrivete Pubblikompass ... 10126 Torino», in cui oltre all'importo dell'inserzione inviato sarà pure gradito il costo della cassetta (a lire 500 per decade) ed un rimborso di lire 500 per le spese di reperimento della corrispondenza. La Pubblikompass S.p.A., in base al capitolato di concessione di esercizio del cassellario privato, è condonata a tutti gli effetti quanto direttamente della corrispondenza indirizzata alle cassette. Esse da quindi il diritto di verificare le istanze e d'incentivare coloro che avranno diritto a ritirare ogni corrispondenza, esempio, circolari o lettere di propaganda. Tutte le lettere indirizzate alle cassette saranno messe in visione per posta e saranno respinte se ritenute o riconosciute.

Per versamenti presso l'Istituto Bancario San Paolo di Torino, con le Casse di Risparmio di Torino, di Genova e Imperia e di Savona, gli avvisi saranno pubblicati prima e più rapidamente in Italia e liberamente di conto Banche italiani in Italia.

2 Proposte d'affari e capitali

A.A.A.A.A. PRESTITI in poche ore fino a 25 milioni a breve e medio termine su effetti di proprietà (portare atto acquisto) o d'acquistare (portare compromesso) anche in seconda ipoteca. Prestiti su salariati anche pensionati stipendiati (portare il libretto di circolazione e foglio complementare). Prestiti personali sulla fiducia (portare foglio stipendio, oppure documenti attività, oppure documenti reddito). Rimborso da 4 a 120 rate mensili secondo a ottime condizioni in:
A.A.A.A. MUTUI (prestiti finanziamenti acquisto alloggio 100% 6-9% anche villa domiciliari Piemonte Liguria Lombardia prestiti fiduciari 24 mesi. Telefonare 652.579, via Madama Cristina 34. (Cercasi procacciatori).

FINCOTEX corso Francia 19 (angolo via Principi d'Acaia), telefoni 780.203 - 779.524, oppure via Buozzi 5 (di fronte Cinema Torino), telefoni 540.035 - 540.013.

3 Cessioni, rilievi aziende, negozi, gerenze

AFFITTANSI deposito oli combustibili sulla cintura di Torino. Scrivere «Pubblikompass 226 — 10100 Torino».
BOUTIQUE avviata in Riviera (Albissola) centrale, cedesi. Pubblicità Capra, Corallo 3 A., Savona. Telefonare (019) 800.197.
CEDESI bar a Saronno, locazione assicurata, prezzo modico, per motivi familiari. Telefonare ore pasti (02) 9625.
CEDESI laboratorio tintoria-pulitura, avviatissimo, causa malattia. Borgo S. Paolo. Telefonare 760.931.
CEDESI ristorante in Bordighera, via Madami 24. Telefonare 0184 9825.
FINALE Ligure, affitto, cedesi avviato albergo-ristorante, 21 camere, centralissimo, motivi salute. Telefonare (019) 691.372.
GASTRONOMIA, rosticceria, pasta fresca, magnifico laboratorio artigiano ventennale, cedo in Albenga. Telefonare 0182 57.759.
PROFUMERIA accreditata, moderno avviatissimo comodo stipendio Lingotto Piemonte cedesi stagionale. Telefonare 92.142 Lingotto Piemonte.
TABACCHERIA centrale cedesi. Telefonare 551.083.

5 Locali e negozi, acquisto, vendita, affitto

domande

CERCO locale piano rialzato terreno per commercio circa 300 mq. Anche con alloggio. Telefono 593.599.

offerte

VENDONSI muri e fondi, ristorante grande licenza, impianti moderni, ottima posizione, possibilità di mutuo. Monaco (Principato). Scrivere: Riviera Mensile 1260.

7 Offerte lavoro e impiego

operai, autisti, fattorini

A.A. AGENZIA Lutti cerca personale continuità mensile retribuzione. Presentarsi dalle 7.30 alle 9 e dalle 17.30 alle 20: via Cumiana 4/C (Porta Nuova).
ARTIGIANI lavoranti serio per cappelli di alta moda pronta e sai interna cercasi. Telefono 874.095.
ATTREZZISTA applicatrice cercasi. Telefonare 684.0169.
AZIENDA in sviluppo sita in Carisio (Milano) ricerca stampatori materie plastiche e cerchisti per trasferti interni ditroni cubettino. Interessati di lavoro a stessa lontana. Scrivere a: «Pubblikompass 101 — 20123 Milano».
CAMIONISTI proprietari o no 41 Fiat 682 697 Lancia Esagamma. Grande società corsa per lavoro in Torino e in provincia di Cuneo offresi garanzia di lavoro con contratto pluriennale. Telefonare ore ufficio a Torino 311.442 - 397.922.
CARPENTIERI muratori falegnami manovali impresa costruzioni cerca per lavorazione durata. Telefonare 340.122.
CARRELLISTA muletista accurato preciso esperienza presso magazzini esteri, si Telefonare 984.0168.
ELETTRICISTI installatori (veramente capaci cercansi per cablaggi quadri elettrici e impianti industriali. Telefono 736.920.
GELATISTA muratori impresa edile cerca per lavoro in Torino. Telefonare 538.498.
LAVORI di impermeabilizzazione terrazze affidiamo commissi specializzati. Scrivere «Pubblikompass 6178 — 10100 Torino».
IMPERMEABILIZZAZIONI terrazze urgenti piani operai qualificati assumiamo stabilmente. Scrivere «Pubblikompass 6176 — 10100 Torino».
MECCANICO auto solo se veramente capace assumo Volkswagen Pastorino, corso Sebastopoli 327.
MURATORI carpentieri falegnami manovali (impresa costruzioni) cerca. Telefono. 699.894.
OFFSET apprendisti volenterosi cercansi per fine agosto. Telefonare 795.090.
PASTICCIERE cercasi come aiuto: Valle Adelia, Rivalgori Neri, via Paolini 19 Torino.
TURISTI cerca ditta impianti riscaldamento lavoro continuativo. Telefonare 582.139.

commessi, baristi

ARREDO facile lavoro distribuzione per signori, signorine, arredamenti, Kinnovo, via Pio V 14 90 (Porta Nuova).
ALBERGO in Oulx cerca lavapiatti, aiutale donna o donne ottimo stipendio. Telefonare 0122 6312.

impiegati

ARCHITETTO non laureato giovanni assistenza opere decorative cantiere previo corso specializzazione retribuito. Presentarsi: Villaggio Calcinere Rovetta Fasolan (Cuneo).
AZIENDA zona industriale Brahe cerca segretaria conoscenza inglese. Scrivere dettagliando esperienza e pretesa a: G. M. corso Peschiera 142/5, 10138 Torino.
CERCASI impiegata 16/20enne pratica lavori ufficio, discreta conoscenza inglese. Ditta Verzano, via Cravero, 34/2 bis.
CERCASI signorina lucidatrice disegni meccanici domicilio. Scrivere: «Pubblikompass 9116 — 10100 Torino».
ESPERTO/a primaria società commerciale zona piazza Massaua per lavoro a termine (anche mezza giornata). Telefonare 317.281, 711 699.
PROFESSIONISTA azienda specializzata dinamica e indipendente, buona cultura eventualmente disposta a trasferirsi. Scrivere: Casella Postale 2 — 28046 Stresa.

8 Piazzisti, rappresentanti

RAPPRESENTANTE residente in zona cercasi per Piemonte per articoli largo consumo destinati cartoleria e tipografia. Scrivere: «Pubblikompass 226 — 10100 Torino».
VENDITORI articoli regalo intropiani cartoleria cercansi per vendita calendari plastici novità assoluta mondo scrivania e giochi per adulti. Runaway, San Gillio (Torino) 984.0149.

9 Lavori a casa

Cercasi operaio specializzato per lavoro cuscineria mobili pratica filocraft. Buon guadagno. Presentarsi corso Trapani 71.

11 Personale domestico, portinai, baby sitter

offerte

CERCASI custode per stabilimento industriale in Torino. Scrivere, capacità, referenze, Scrivere: «Pubblikompass 8151 — 10100 Torino».
CONIUGI 40enni per portineria edificio (abitazione cercansi dettagliare ogni punti accettati riferendo a: «Pubblikompass 8332 — 10100 Torino».
PORTINAIO coniugato cercasi con esperienza 45-50 anni referenziato. Telefonare pomeridiane 238.107 oppure presentarsi ore 19-21 lo Junen Dora Firenze 27/A.
TUTTOFARE pratica cucina, libera da impegni familiari, servizio campagna, cercasi in villa dintorni Torino per famiglia 4 persone, alle con aiuto. Telefonare 953.106.

13 Autonoleggi e trasporti

AUTONOLEGGIO senza custode. Versione 1000, 124, 127. Tariffe speciali da lire 1200. Tariffa giornaliera feriale lire 9000 comprensiva di 30 km l'ora ed assicurazione. Non richiesti fondi di cui di anzianità di patente. Via Giacosa 30, telefono 687.3174.

15 Auto acquisto e vendita

A.A.A.A. ATTENZIONE investitori in cerca di autovetture d'occasione accuratamente selezionate e preparate. Prezzi autorizzati, via S. Donato 79.
A. ATTENTI orientatevi contrallo chiunque deve vistare la nuova vettura consegnando la vecchia realizzata di più rilevante valore! Siracusa 33, Montalcino 141 passeranno contanti compierano qualsiasi automobile.
ACQUISTIAMO automobili, camioncini contanti vendiamo permutiamo rateazione. Corso Siracusa 53.
ALFAROMEO Tonale, via Cavour 42, vendo: Fiat 1353 1973, Alfa 1750, Giulia Super, Fiat 1500 Touring.
ALLA Sale corso Giulio Cesare 202 e corso Orbassano 240 ottimi Opel Kadett '68, 69, 71; Opel GT '70, Rekord '69, 71, 138 71, 1X Special T 71, Volkswagen 1200 '71, Volkswagen furgone 1600 rialzato '70.
ARCAK concessionaria Alfa Romeo, corso Roma 34, Moncalieri, augura a tutti BUONE VACANZE.
Al vostro ritorno vi attende per una prova con tutta la gamma Alfa Romeo a vostra disposizione.
AUTORIMESSA Adriano via Paolini 7 telefono 442.793 immediata consegna auto nuove 126, 127, 124, 128. Ottime occasioni usate prontissime: 500, Mini, 4, 112, 127, 126, 850, Volkswagen, Bmw. Assistenza e riparazioni con garanzia. Assistenti e perizie.
AUTOVETTURE di ogni marca e tipo a prezzi vantaggiosi e comode rateazioni. Visitateci: corso Giulio Cesare 202 e corso Orbassano 242.
A113 bianco unico proprietario, 34 mila km, rugiadoso, 1978 a mini Minor MK2 blu 1972 perfetto, vendo Pastrello, corso Sebastopoli 227.
BMW 3000 CSi meravigliosa vetri atermici, climatizzatore Privati automobili via S. Donato 79.
CONFERO urgente vettura dipendenti ditta 1 dipendente pagando massimo contanti. Automobile, via Nizza 30.
DINO Spyder 1969 bellissimo vendo 1 milione 400 mila. Telefonare 273.178 ore ufficio.
FULVIA Zagato 1971 bellissima vendo 1 milione 750 mila. Telefonare 384.935 ore ufficio.
MERCEDES Benz dimostrazioni, prenotazioni, pronta consegna. Auspicetaxi, corso Dante 131, telefono 651.753.
MINI 1000, 1001, 1300 Cooper nuovo ed usate, pronta consegna, rateazioni fino a 36 mesi. Dopi Koellner Automobili, via Rosmini 3, telefoni 651.446 - 659.611.
MINI 1000, 1001, 1300 Cooper, pronta consegna rateazioni fino a 36 mesi. Liquidiamo e vendiamo Koellner Automobili, corso Vittorio Emanuele 12, telefono 511.381.
NUOVE autovetture Diesel motori Perkins L. 2.140.000, nuove Zaz berlina 1200 cc L. 969.000; consegne immediate. Bianco, corso Unione Sovietica 187.
RACCAS: Concessionaria Fiat-Saab cerca la gamma autoveicoli Fiat. Consegne sollecite, ottime valutazioni usato. Massime facilitazioni pagamento. Via Kiel, luogo 2.
VENDIAMO recando colorissimo 500, 126, 850, Mini, 112, 127, 128, 124. Palvio corso Svizzera. Corso Raffaello 3, telefono 623.814.

16 Motocicli

FORCELLA Ditteon consigli Kramer elettronica borse laterali per Zuma tasto di forcella Certani vendesi. Telefonare 204.810.
MOTOMARKET vende Kawasaki 900 750 900 Laverda 750 Benelli Tornado Guzzi Falcone Suzuki 380 dilazioni da 12 a 40 mesi c. Giulio Cesare 175. Telefono 202.304.
PRIVATO vende Kawasaki 750 perfetta condizioni ottimamente. Telefonare 723.738 ore pasti.
VESPINI Aermacchi 250 Ala Azzurra km 4000. Telefonare 780.360 ore 14-17.

18 Case e alloggi, acquisto

ACQUISTASI alloggio 2-3 camere servizi anche vecchia costruzione pagamento contanti. Telefono 737.304.
ACQUISTO vecchia o rustico nel proprio Torino o Asti possesso contratto. Scrivere: «Pubblikompass 251 —

18 Case e alloggi, vendita

ADIACENZE via Madama Cristina 4 vani 4 milioni occasione 4 milioni 200 mila. Abitazioni. L'Immobiliare 593.656.
AFFARONE eccezionale via Nizza corpo Dante: salotto, 2 camere, cucina, bagno, balcone, ripostiglio, moderatissimi vendo: il conveniente in zona fino anno 19 milioni 500 mila pronti, forse meno. Urgo: 595.588 - 595.589.
ALASSIO vendesi nuovo appartamento centrale due locali servizi balcone passeggio. Telefono 0182/44.482.
ALBA Barriera Milano libero subito 3 camere cucina 2 milioni contanti 4 milioni 700 mila dilazionabili. L'Immobiliare 593.656.
APPARTAMENTO vendesi, cucina, ingresso, bagno, cantina, soffitta, lire 3 milioni 300 mila stipulari, via Roma 73, Moncalieri. Gabetti 9187.

(Continua a pag. 8)

VAL D'AOSTA - MORGEX

RESIDENCE ARPY

In zona tranquilla e soleggiata, una costruzione nuova, abitabile in luglio '74. Tutti gli ambienti cucina e bagno sono dotati di finestra.
○ monocamera, angolo cottura e bagno da 5.500.000
○ soggiorno, angolo cottura, camera, bagno da 10.500.000
MUTUO FONDIARIO FACILITAZIONI PAGAMENTO

RESIDENCE LA GRANDZE

posizione soleggiata e incantevole a soli 9 km da Courmayeur. Bellissima passeggiata, vicinanze negozi, cinema, ecc. Appartamenti abitabili in primavera '74.
○ soggiorno, angolo cottura, bagno, balcone da 8.200.000
○ soggiorno-pranzo, camera, angolo cottura, bagno, balcone da 12.300.000
○ soggiorno-pranzo, 2 camere, angolo cottura, bagno, balcone da 14.300.000
○ box auto: 1.600.000 ○ mansardine: 1.800.000 - 1.900.000
MUTUO FONDIARIO FACILITAZIONI PAGAMENTO

MORGEX LA RUINE

In posizione riparata dai venti, un bellissimo panorama, la tranquillità più assoluta. La palazzina è di nuova costruzione e sarà abitabile per fine '74.
○ soggiorno-letto, angolo cottura, bagno, balcone da 7.500.000
○ soggiorno-pranzo, camera, angolo cottura, bagno, balcone da 9.900.000
○ soggiorno-pranzo, 2 camere, angolo cottura, bagno, balcone da 13.900.000
○ posti-auto in garage chiuso: 1.000.000
MUTUO FONDIARIO FACILITAZIONI PAGAMENTO

ST. PIERRE - RESIDENCE ELDA

appartamenti vacanze, abitabili in primavera '74.
○ monocamera, angolo cottura, bagno da 4.700.000
○ soggiorno-pranzo, camera, cucinino, bagno da 8.000.000
○ soggiorno-pranzo, 2 camere, cucinino, bagno da 10.000.000
MUTUO FONDIARIO FACILITAZIONI PAGAMENTO

PILA

ad un km nel comune di Gressan una villa subito abitabile, con una eccezionale vista delle più belle montagne della Valle d'Aosta. Grande salone con camino, 2 camere, cucina, doppi servizi, terrazzo, garage per due auto, 2500 mq di terreno con campo bocce. Prezzo 46.000.000, mutuo compreso. Facilitazioni.

NESSUNA COMMISSIONE A CARICO DELL'ACQUIRENTE
Numeri personali sui posti subito e festivi

IPI
ISTITUTO PIEMONTESE IMMOBILIARE S.p.A.
TORINO - Via S. Teresa, 3 tel. 537.066
AOSTA - Via Festaz 88 tel. 43.741 2

SOTTO L'OMBRELLONE

RISOLVIAMO il cruciverba

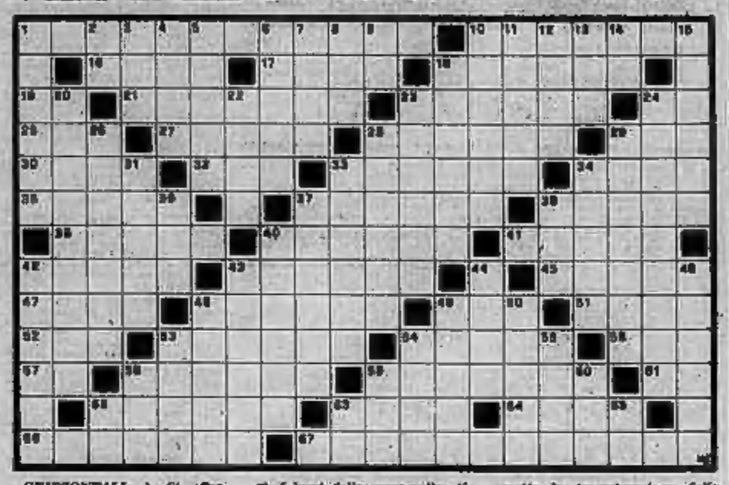

ORIZZONTALI: 1. 64 sfrontate signore, nei saloni; 10. Gian Maria, nostro valente attore; 14. La Tinaldeda; 17. Nobile inglese; 18. Viene sempre a galla; 19. Manca uno a cento; 21. Dio egizio, sposo di Iside; 23. La metropoli lombarda; 24. Due di più... senza cuore; 25. Sacerdote in breve; 27. Dia egiziano figlio di Osiride; 29. Il fiume che bagna Pavia; 30. Figlie di partito politico; 36. La Società calcistica di Ferrara; 32. Il 15 di Marzo dell'antico calendario romano; 33. Vi entra la nave per riparazioni; 34. Città della Francia, nel dipartimento di Calvados; 35. Un'antica via consolare romana; 37. Asso spagnolo della racchetta; 38. Una forenta (metricabile); 39. Pianeta del sistema solare; 40. I lunghi della carrozzella; 41. Piccole boccate di liquidi; 42. Un apparato che fa da sfondo all'azione teatrale; 43. Si corrispondono al sabato agli operai; 45. Fingerello; 47. Terra colorata; 48. Sala da ballo a carattere popolare; 49. Una chiave musicale; 51. L'Associazione dei nostri donatori di sangue; 52. Avverbio di tempo; 53. I denti per la masticazione; 54. Danza vivace nei Balli di

Oggi la soluzione del "giallo,, calcistico d'estate

SAMP ALLA SBARRA PER VENTI MILIONI

Un suo tesserato avrebbe offerto all'Atalanta un "premio a vincere,,

Milano, 10 agosto.

S'è iniziato stamane alle nove, nei locali della Lega, il procedimento a carico di Paolo Tabanelli per illecito sportivo (premio a vincere) della Sampdoria (per responsabilità oggettiva poichè Tabanelli risulta essere tesserato per la società ligure), di Bortolotti presidente dell'Atalanta per ritardata denuncia dell'illecito e dell'Atalanta (per responsabilità diretta in quanto Bortolotti è suo presidente, secondo l'art. 4 del regolamento di disciplina). In parole povere questo è il «giallo Sampdoria-Atalanta» che la commissione disciplinare della Lega, presieduta dall'avv. Fuhrmann è chiamata ad esaminare e giudicare.

Secondo l'accusa (l'inchiesta dopo la tardiva denuncia dell'Atalanta è stata condotta dal dottor De Biase e dal maggiore Conte dell'ufficio inchieste della Federazione) Paolo Tabanelli, attualmente osservatore della Sampdoria e un tempo allenatore dell'Atalanta, si sarebbe incontrato giovedì 17 maggio ad Almè Lombardo, presso Bergamo, con il general manager dell'Atalanta, Previtali, offrendogli venti milioni come premio affinchè l'Atalanta si impegnasse al massimo per battere il Lanerossi Vicenza. All'ultima giornata di campionato Sampdoria, Atalanta e Vicenza versavano in pericolo di retrocessione in Serie B.

Paolo Tabanelli, comunque, respinge gli addebiti e nel confronto diretto con Previtali, avvenuto il 20 giugno a Firenze, di fronte al dottor De Biase, ha confermato in tutto per tutto la sua versione. Tabanelli, cioè, afferma, che si incontrò con Previtali ad Almè Lombardo, ma per ottenere un'opzione su Musiello, l'allora centravanti bianconero finito poi alla Juventus e che la Sampdoria aveva intenzione di acquistare. Previtali, invece, ha dichiarato che Tabanelli offrì un «premio a vincere» di 20 milioni, di cui una da tenere per sè come compenso. Nell'intricata vicenda s'inseriscono le testimonianze di Emilio Pozzotti, amico di Tabanelli e suo assicuratore, che avrebbe condotto in auto Tabanelli all'appuntamento con Previtali, e di Marino Lodi, ex-segretario dell'Atalanta e dirigente federale, che avrebbe raccolto le confidenze del Pozzotti al quale, a sua volta, Tabanelli aveva raccontato ogni cosa.

Di fronte ai 20 milioni offerti Previtali avrebbe cercato di prendere tempo riservandosi di dare una risposta definitiva il giorno appresso dopo aver parlato con il suo presidente Bortolotti.

Secondo la versione fornita dal general manager atalantino la risposta fu decisamente negativa e venne data a Tabanelli quando questi telefonò a Previtali, il giorno dopo l'incontro, nel suo stabilimento di Leffe. Tabanelli nega di aver mai fatto questa telefonata.

L'ufficio inchieste della federazione, con a capo il dott. Banci, rinviando a giudizio la Sampdoria ha creduto comunque alle argomentazioni di parte bergamasca. L'Atalanta, invece, risponderà di tardiva denuncia. Il suo presidente Bortolotti, pur essendo venuto a conoscenza del fatto il venerdì prima dell'incontro, ne parlò con il presidente della federazione Franchi soltanto il lunedì successivo, quando Banci l'Atalanta era retrocessa inaspettatamente in serie B. Per inciso, il club di Bergamo spedì un telegramma in Lega annunciando un tentativo di illecito il martedì, due giorni dopo Atalanta-Vicenza.

Queste le linee essenziali del solito «pasticciaccio» all'italiana. Che cosa rischiano ora le due società, Tabanelli e Bortolotti?

Per quanto riguarda la Sampdoria e Tabanelli le soluzioni possibili sono:

1. **La Disciplinare crede a Tabanelli e al club ligure e allora li proscioglie con formula piena;**
2. **Condanna di Tabanelli e della Sampdoria che potrebbe anche rischiare la retrocessione in serie B.**

In casi del genere il regolamento prescrive da uno a quattro punti di penalizzazione e una squalifica per l'autore materiale dell'illecito. Il premio a vincere, infatti, secondo il regolamento, viene considerato un illecito sportivo, anche se meno grave dal punto di vista morale e sportivo di quello a perdere. Pertanto è un'azione destinata in qualche modo ad alterare il risultato di una gara.

Proclamata colpevole la Sampdoria, occorrerà vedere se la Disciplinare applicherà la penalizzazione sul prossimo o sul campionato passato. Nel secondo caso la retrocessione in B della Sampdoria è matematica e l'Atalanta ritornerebbe in A. In prima ipotesi invece la Sampdoria rimarrebbe in A e partirebbe ad ottobre con un handicap da uno a quattro punti. La penalizzazione sul punteggio — dice infatti l'art. 8 del regolamento di disciplina — che si rivela praticamente inefficace nell'annata sportiva in corso, può essere fatta scontare in tutto o in parte nell'annata sportiva seguente.

Molti pensano che quest'ultima possa essere la soluzione del giallo: la penalizzazione di tre quattro punti da scontare nel prossimo campionato ripresenterebbe una punizione equa per la Sampdoria e al contempo confermerebbe le posizioni delle due squadre acquisite sul campo, Atalanta in B e Sampdoria in A.

Bortolotti, invece, rischia una squalifica di qualche mese che rientra peraltro nella recente amnistia federale e l'Atalanta un'ammenda. Contro la sentenza le parti in causa potranno eventualmente ricorrere alla Caf.

La Sampdoria è difesa dall'avvocato Salvarezza di Genova e dall'avvocato Angelini, un capo dell'ufficio inchieste prima dell'avvento di Banci ed ex segretario generale del Napoli. L'Atalanta sarà rappresentata dall'avvocato Massera.

L'attuale capo dell'ufficio inchieste Banci ha citato come testimoni: Randazzo, segretario dell'Atalanta, D'Alcontzo, dirigente della Sampdoria addetto alla squadre giovanili, Marino Lodi, Emilio Pezzotta e il magistrato Conte dell'ufficio inchieste.

La sentenza, data la complessità del caso, potrebbe anche non aversi in serata bensì potrebbe essere rinviata a domani oppure addirittura a lunedì.

Guido Lajolo

De Biase, l'accusatore

La storia del "giallo,, in tre pantate

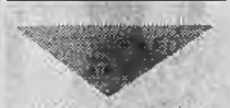

Il 20 maggio scorso al giovane l'ultima giornata del campionato di calcio. Alla vigilia due squadre erano già matematicamente condannate alla retrocessione: Vicenza e Taranto. Per il terzo posto erano in lotta, almeno in teoria, cinque società: Roma, Verona, Atalanta, Sampdoria e Vicenza, tutte racchiuse nello spazio di due punti, in realtà però il duello era ristretto a Sampdoria e Vicenza che erano a quota 32 mentre Roma, Verona ed Atalanta erano a 34. I liguri dovevano giocare a Torino mentre l'Atalanta avrebbe dovuto ospitare in uno scontro diretto il Vicenza. Si sapeva però che alla fine si sarebbe dovuto probabilmente ricorrere alle differenze reti, evitabile soltanto con una sconfitta del Vicenza che avrebbe causato la retrocessione della squadra veneta. Ecco la situazione di quella domenica ed i risultati che determinarono il passaggio in serie B dell'Atalanta per la peggiore differenza reti:

Prima

	punti	diff. reti
Roma	34	— 4
Verona	34	— 6
Atalanta	34	—10
Sampdoria	32	—10
Vicenza	32	—17

L'ultima

Roma-Juventus	1-2
Verona-Milan	3-3
Torino-Sampdoria	0-1
Atalanta-Vicenza	6-1

Alla fine

	punti	diff. reti
Verona	35	— 5
Roma	34	— 5
Sampdoria	34	— 9
Vicenza	34	—16
Atalanta	34	—17

GENOVA
Qualche timore

GENOVA, 10 agosto.

(g. b.) I più preoccupati a Genova per l'esito del processo sembrano essere i tifosi della Sampdoria che, dopo la manifestazione di piazza dell'altra sera, attendono con comprensibile ansia l'esito del verdetto. I dirigenti, dal canto loro, continuano ad ostentare la massima tranquillità a questo riguardo. «La Sampdoria — questo il concetto espresso nei giorni scorsi, e ripetuto ancora oggi — è assolutamente tranquilla. Non ha commesso niente, che cosa dovrebbe dunque temere?».

In effetti si può e si deve nutrire fiducia nell'esito del processo, imbastito unicamente sulle accuse lanciate da una parte, che alla questione è chiaramente interessata, accusa peraltro ritenuta molto fermamente dalla Sampdoria. Il suo assicurato da alcune prove, da alcune testimonianze che non si sa bene di parte. Come è possibile, ci si chiede a Genova, emettere una condanna in una situazione di questa genere? Sarebbe la cosa più illogica, più antisportiva.

Il fatto è, continuano a sostenere i dirigenti blucerchiati, che nel famoso colloquio di Azzano, tra Tabanelli e Previtali, il discorso ha toccato un solo tema: quello dell'acquisto di Musiello da parte della Sampdoria, acquisto che poi non è andato a buon fine perché la Juventus ha offerto una cifra superiore.

Questo ai giocatori, in ritiro a Torbole, per la preparazione al campionato, continuano anch'essi a manifestarsi assolutamente tranquilli. «Noi — afferma Lodetti — la salvezza ce la siamo guadagnata sul campo, e siamo assolutamente sicuri dal lato nostro».

BERGAMO
Qualche speranza

BERGAMO, 10 agosto.

(u. g.) «Attendiamo di conoscere la sentenza della Commissione disciplinare con la massima tranquillità. Per adesso non c'è altro da dire; posso soltanto precisare che abbiamo invocato finora senza farci illusioni, e anche ora, alla vigilia della sentenza, siamo con i piedi ben piantati per terra, illudersi sarebbe sciocco e pericoloso».

Queste le dichiarazioni di Paolo Corali, allenatore dell'Atalanta, interpellato sul presunto tentativo di illecito sportivo che sarebbe stato compiuto da Paolo Tabanelli, per conto della Sampdoria, nei confronti di alcuni esponenti della squadra bergamasca.

Da parte loro, i dirigenti dell'Atalanta non hanno rilasciato dichiarazioni. In parte, fra l'altro, erano oggi (ieri sera, e stanno ritorno a Bergamo soltanto domani). E' assente dalla città il presidente Achille Bortolotti, per affari, mentre il direttore sportivo, Franco Previtali, è in vacanza fino a domani a Palma di Maiorca.

I giocatori nerazzurri appaiono anch'essi molto calmi e, seguendo l'esempio dei dirigenti, non rilasciano dichiarazioni. «Vedremo oggi», si limitano a dire, anche se la sentenza della Commissione disciplinare può consentir loro, da un giorno all'altro, di trovarsi non più in una squadra di Serie B ma nella massima divisione.

Gli sportivi bergamaschi, infine, i tifosi, sono quelli che appaiono più ansiosi, ma le discussioni sono limitate ai soliti bar e ai ritrovi dei «tedelissimi». E' certo che oggi, se l'Atalanta fosse rimasta in serie A, ci sarebbero gli immancabili cortei e le manifestazioni popolari di gioia.

TORINO - *Prima applausi poi grane per i reingaggi*

I "cocci,, di CASTELLINI (che perde la pazienza)

Castellini, il «giaguaro» arrequieto (Foto Moisio)

dal nostro inviato

Arona, 10 agosto.

Attorno ad un bottiglione di tè, ruota la storia di Castellini che litiga con Bonetto e si sfoga negli spogliatoi come Tzinitz si sfoga nei saloons. La storia è semplice, il gesto persino comprensibile se si considera l'esuberanza caratteristica di chi l'ha compiuto. Castellini è dissidente, come Pulici e Sala. Bonetto, alla fine del collaudo svolto ieri pomeriggio, lo ha avvicinato ed ha cercato di ridurre il solco tra domanda e offerta. Castellini ha insistito (vuole una certa cifra). Pare che Bonetti abbia risposto: «Ma lei è matto». Il portiere ha raggiunto gli spogliatoi contrariato, brontolando qualcosa. Più tardi, all'esterno si è avvertita una cascata di vetri infranti. Si trattava di un bottiglione frantumato dal piede di Castellini che ha perso l'equilibrio mentre cercava di infilarsi uno scoiolo.

Versione ufficiale, e filosofica attenersi a questa. Non è il caso di indagare perché e Luciano vogliono fatti bene, da Pianelli, a Bonetto, a Giagnoni, ai compagni di squadra. Castellini si è preoccupato perché la storia non uscisse sui giornali. Aveva i nervi tesi. Poi si è calmato ed ha chiesto scusa se gli è scappata qualche minaccia. Insegna anche capitio a difatti Bonetto ha detto: «Sul reingaggio lui non ha mai fatto cifre. E' uno che non è abituato a chiedere. Quest'anno per la prima volta ha fatto una precisa richiesta ed è continuamente invitato. Nell'interesse di tutti vorremmo risolvere al più presto la questione».

Capitolo chiuso. In campo non si avvertono le conseguenze spiacevoli di certe questioni legate al reingaggio. Anzi, Castellini, Sala e Pulici sono i tre giocatori che ieri hanno entusiasmato più di tutti. Sala ha costituito uno schiavo a parte con tre gol da autentico fuoriclasse, tipici di vogliamo di un Pelè, senza offendere Pelè. Peccato che un pomeriggio di fuoco, per il caldo, l'agonismo e l'appendice negli spogliatoi, sia stato soprattutto turbato dall'incidente occorso ad Agroppi che davanti a Sala dopo quindici minuti di gioco ha tolto la partita e messo il piede fasciato nell'impatto con il compagno di squadra fratturarsi la gamba.

Giagnoni ha fermato spesso il gioco raccomandando a certi difensori di evitare contrasti troppo duri e «pregando» Cereser, o Bui o Sala di mantenere la calma. Un po' di tensione c'è in squadra. Ma crediamo sia dovuta più che altro al fatto che tutti smaniano di giocare in campionato per dimostrare tanta forma. Intanto i giocatori si sfogano fra di loro e se non si calmano di questo passo finisce che la rosa a diciannove uomini poco alla volta si ridurrà a undici.

Franco Costa

GAVI — La Gavinovese nel ritiro collegiale di Vignole Borbera prosegue la preparazione al campionato di serie C, agli ordini dell'allenatore Ramati. Nel ritiro è arrivato l'ultimo acquisto, il terzino Sangui, proveniente dal Savona.

TRIS, scommesse fino alle ore 22

(a. r.) Sedici cavalli stasera in pista a Napoli per la Tris: prenotto il Premio Forze Alleate Sud Europa (L. 4.000.000), di trotto, in programma alle 22.05. Scommesse fino alle 22. Questi i concorrenti:

a m 2060: 1. Nuoro (F. Pappadia), 2. Volucer (G. Matarazzo), 3. Gaffurio (G. Sodano), 4. Anchise (An. Vecchione), 5. Brontolo (O. Maiuto), 6. Ironella (A. Carvone), 7. Libola (A. Mauccci), 8. Cordoba (G. Ossani), 9. Ampitai (A. Merola), 10. Ortovero (C. Battoni), 11. Reich (Gab. Di Rienzo), 12. Godulo (G. Terracino);

a m 2080: 13. Enago (C. Melo), 14. Sioux (M. Bellei);

a m 2100: 15. Super (M. Mazzarini), 16. Belle Royal (G. Rossi).

L'allollamento del primo nastro sarebbe arduo il compito dei penalizzati, che non certo i migliori. Il pronostico si orienta su Cordoba, Enago e Sioux, mentre un ruolo interessante potrebbero svolgere Nuoro, Super e Gaffurio.

TOTIP: il "12,, arriva al trotto

1-2. CESENA (Savio). Premio del Monte (trotto; L. 1.740.000, m 1640; 10 partenti). Seminole (gr. 1) è favorito, può sperare bene Smalto (gr. 2).

X-1. ROMA (Tor di Valle). Premio Asiago (trotto; L. 1.680.000, m 1600; 9 partenti). Fischione (gr. X) è in forma, inaldisco Original (gr. 1).

1-X. ROMA (Tor di Valle). Premio Pamphili (trotto; L. 1.480.000, m 1600; 9 partenti). Pronostico per Tajada (gr. 1) nei confronti di Leopoldo (gr. X).

1-2. NAPOLI (Agnano). Premio Haiti (trotto; L. 1.540.000, m 1660; 10 partenti). Sabre (gr. 1) è il cavallo da battere; possibilità per Gorizia (gr. 2).

2-1. MONTECATINI (Sesana). Premio Fonte Sepi (trotto; L. 1.480.000, m 1600; 9 partenti). Ha buone probabilità Valò (gr. 2), «chances» anche «Quadragesimo (gr. 1).

2-1. MONTECATINI (Sesana). Premio Buonconvento (trotto; L. 1.240.000, m 1600; 11 partenti). Salima (gr. 2) è base in corsa al pari di Vivacità (gr. 1).

UN ANNO DOPO
Dino ZOFF giudice di se stesso

"Cerco di perfezionarmi,,

Villar Perosa, 10 agosto.

Dino Zoff alla seconda stagione nella Juventus. Il portiere ha grandi meriti per la conquista dell'ultimo scudetto. Il titolo di campione d'Italia è stato il più bel regalo dopo un'annata di sacrifici, d'impegno. Zoff dichiara d'essere giunto a Torino da Napoli con una certa tranquillità d'animo e di aver attraversato un breve periodo «difficile». «Era il momento — dice — che tutta la squadra non girava e le critiche piovevano soltanto sulla difesa. C'era invece uno scompenso di gioco che creava degli spazi e favoriva gli avversari. Con la condizione collettiva ogni problema è poi scomparso».

I tifosi hanno capito in fretta la scelsale bravura di Dino in un ruolo così importante, così delicato. La platea esigente del Comunale ha dunque apprezzato le doti di Zoff preciose anche in nazionale, in Coppa dei Campioni e Coppa Italia.

Zoff ha stabilito il record d'imbattibilità. Ora con la consueta modestia, con l'umiltà del vero professionista, del campione, Dino si limita a dire: «Penso d'aver fatto il mio dovere. Le mie ambizioni sono nello stesso tempo piccole e grandi. Non sono mai contento, cerco sempre di perfezionarmi perchè mi sento responsabile all'ottanta per cento ogni volta che la squadra incassa una rete».

Del clima avuto dal ritiro di Villar Perosa, dall'ambiente Picasso confesso "non tutti, affronta ogni ostacolo senza drammi, con concentrazione. «Ora la Juve — dice — guarda lontano con una maggiore dose d'esperienza, di maturità. La mancanza di Haller è rilevante ma sono giunti giovani volonterosi, di valore, che torneranno senz'altro utili. Certo per noi sarà dura ogni dell'anno scorso. E' sempre difficile ripetersi nella cosa. In campionato oltre al Milan e l'Inter dovremo guardarci dal Torino e dal Napoli che si è notevolmente rinforzato. In campo internazionale la lotta sarà tremenda. La Juventus però "sente" tutti e due gli obiettivi. Una grande squadra non può non avere certe ambizioni. Noi abbiamo iniziato la preparazione con la convinzione di poter fare qualche cosa di positivo».

C'è infatti determinazione in questa Juventus dalla mentalità europea. Nuove soluzioni tattiche vengono assorbite senza difficoltà. L'esperimento di Spinosi come «libero» non trova, ad esempio, il parere sfavorevole di Zoff. Sostiene infatti il portiere: «Vycpalek ha a disposizione per quel ruolo degli ottimi giocatori. Sia Salvadore sia Spinosi, e lo stesso Mastropasqua, sono in grado di fornire un buon rendimento. E' poi questione del tecnico prendere una giusta decisione. Non penso d'essere il tipo più adatto per dare dei giudizi. Il portiere deve prima di tutto pensare a giudicare se stesso».

Ferruccio Cavalliero

SPORT - FLASH

PODISMO — La prima edizione del «Trofeo Comune di Lessona», gara podistica di 15 km organizzata dalla Polisportiva CAF lanerossa, ha fatto registrare un grande successo di partecipanti (oltre 150). Ordine d'arrivo: 1. Segreda; 2. Lovelli; 3. Rota; 4. Galizzi; 5. Geriero. Classifica veterani: 1. Marchionatti; 2. Medea; 3. Bervio; 4. Fornasier. Classifica femminile: 1. Lara-Moretto; 2. Sartori; 3. Dilanè; 4. Giacchetti.

NOVI — Si disputa nel pomeriggio a Novi l'undicesima edizione della coppa Giuseppe Ramilia, gara ciclistica nazionale per dilettanti, organizzata dalla società novese Pausa Coppi. Gara effettuata per cinque volte il circuito Novi Ligure-Villalvernia-Cassano Spinola-Novi Ligure, per complessivi 122 km. Partenza ore 14 da via Verdi.

SANREMESE — Sui campi di golf di Sanremo si è conclusa ieri la Coppa Martini a stableford (18 buche, quattro palle la migliore) con il successo della coppia Righetti-Piragino.

E' cristianamente mancata all'affetto dei suoi cari
Luigia Marchisio ved. Barbero
Ne danno il mesto annuncio i figli Giorgino, la moglie Mavi Odasso con Cristiano e Lucy Virginia, il marito Giorgio Salas con Raffaella e Pietro Piero con la moglie Nicoletta Mongini la sorella Antonietta Savero con il marito Stefano Barbero, il cognato Giacomo con la moglie Rina Mantovanello e figli, cognati, nipoti, parenti tutti. I funerali avranno luogo sabato 11 alle ore 10, alla frazione Valdonio di Canale d'Alba. La famiglia esprime un particolare ringraziamento al nipote dottor Federico Soluasi, al professor Luigi Rigoloni, al dottor Elio Gerra, alla dottoressa e personale tutto della clinica Collini.
— Canale d'Alba, 9 agosto 1973.

Il cognato Stefano Barbero con la moglie Savero e figli Giorgio, Virginia, il nipote Clemente Gerbi con Giuseppa e Antonella; Lucia con il marito Federico Solussoli Renato, il nipote Piero Vigolungo con il piccolo Emilio prendono viva parte al dolore dei nipoti per la perdita della MAMMA.

Il cognato Luigi Barbero con la moglie Angiola Menica e figli sono vicini ai nipoti per la scomparsa della MAMMA.

Il cognato Giuseppe Barbero con la moglie Dina Gerbi e le figlie esprimono il loro cordoglio per la perdita della cara LUIGIA.

Il cognato Alfredo Barbero, la moglie Franca Rosa e figlia si uniscono al dolore dei nipoti per la perdita della MAMMA.

La cognata Maria con il marito Giovanni Bertano e figlia partecipano al dolore per la scomparsa della cara LUIGIA.

La cognata Gina con il marito Giovanni Fresia e figlia si uniscono al dolore dei nipoti per la scomparsa della cara LUIGIA.

La cognata Anna, marito Gino Gellona e figlio unitamente al loro cordoglio per l'improvvisa scomparsa della cara LUIGIA.

La famiglie Bertino Barbero, Pierina Barbero, Carlo Gellona, Giacomo Nobero commossi partecipano.

Giuseppina e Gabriella, con Mario Balma, si uniscono al dolore di Virginia e Giorgio per la scomparsa della MAMMA.
— Lisa Pirodi, 9 agosto 1973.

Il Sagittario Soisa Pratelli s.a.s. si associa al dolore della famiglie Barbero per la perdita della cara LUIGIA.
— Sglaccia Mazzega, 9 agosto 1973.

Emilio e Giuseppina Vigolungo e famiglia prendono viva parte al dolore della famiglia Barbero per la scomparsa della cara LUIGIA.

La famiglia Tempesso e Luciano Colosso partecipa al grave lutto che ha colpito la famiglia Barbero.
— Canelli, 9 agosto 1973.

Angela Manzoni e Margherita Martina si associano al dolore della famiglia Barbero per la perdita della cara LUIGIA.
— Govone d'Alba, 9 agosto 1973.

I Dirigenti, Impiegati, Maestranze tutte della ditta Giorgio Barbero e figli s.a.s. prendono viva parte al dolore della famiglia Barbero per la scomparsa della signora LUIGIA.
— Canale d'Alba, 9 agosto 1973.

I Dirigenti, Impiegati e Maestranze tutte della ditte Bazzi s.p.e. S. Marino S.A. partecipano al dolore della famiglia Barbero per la scomparsa della signora LUIGIA.
— Verona, 9 agosto 1973.

Il giorno 8 agosto 1973 è spirato
Nino Zacchetti
dottore commercialista
Maggiore di Artiglieria
di complemento
Ne danno accorato il triste annuncio la cognata Rina Vissani vedova Zacchetti, Maria Biancardi vedova Zacchetti ed i nipoti Zacchetti Maria Teresa, Giacomo, dottor Leopoldo, ingegner Marco, dottor Giorgio e dottor Umberto con le loro famiglie. I funerali avranno luogo venerdì alle ore 17 in Valenza partendo dall'ospedale Sinforiano per il Duomo per poi proseguire per il cimitero dove la salma verrà tumulata nella cappella di famiglia.
— Valenza, 9 agosto 1973.

Gli Ufficiali dell'ex 36 Artiglieria esprimono profondo cordoglio per la scomparsa del caro amico
MAGGIORE DOTTOR
Nino Zacchetti
— Valenza, 9 agosto 1973.

Partecipano costernati al lutto le famiglie: Umberto Bruni, Arturo Gabrucci, Italo Chiarini, Faustino Pesta.

Vittoria Trivelli annuncia la dolorosa scomparsa del
DOTTOR
Nino Zacchetti
— Valenza, 8 agosto 1973.

Munita dei conforti religiosi è mancata
Francesca Morano ved. Piovano
Ne danno il doloroso annuncio il nipote Nicola, la figlia Lucia con il marito Nicolino Cerrato, la sorella Caterina con il marito Enrico Comino e nipoti e pronipoti tutti. Un ringraziamento al medici e infermieri del reparto gastroenterologia dell'ospedale Maria Vittoria e particolarmente a suor Carla per l'amorevole assistenza. I funerali sabato alle ore 10,15 nella parrocchia Cenli Nazzarena. La presente è partecipazione e ringraziamento.
— Castelnuovo, 9 agosto 1973.

Margherita Zanna ved. Cantio si unisce al dolore della famiglia Piovano per la scomparsa della signora
Francesca Morano in Piovano
— Castelnuovo, 9 agosto 1973.

L'8 agosto la Alzaia è serenamente mancata
Alfredo Mossetti
I funerali avvenuti ieri danno il doloroso annuncio la moglie Emilia, i cognati Maria Vigliani, Alfredo Vigliani e famiglie, Nina Fenoglio ved. Vigliani e famiglia, i cari nipoti di Napoli e i parenti tutti.
— Torino, 9 agosto 1973.

Margherita Bezzano è affettuosamente vicina alle care Emilia e Maria.

I cugini Valdora, Zanzotto-Belgrado, Alessandri, Zanellini partecipano parte al dolore di Emilia e familiari per la scomparsa del marito
Alfredo Mossetti
— Torino, 9 agosto 1973.

Cristianamente è mancato
Gioachino Mascra
Addolorati ne danno l'annuncio la moglie Giovanna Prono, le figlie Mariapaola ved. Piccatino con figli e nipotini, Nina col marito Piero Cavoto e figli, Annamaria col marito Nicola Cerussi e figli, fratelli, sorelle, cognati, cugini, parenti tutti. I funerali oggi alle ore 16 dalla parrocchia San Donato. Un particolare ringraziamento ai dott. Vittorio Privitera, e medici e personale C.T.O. presente il per la premurosa assistenza. Si prega non inviare fiori.
— Torino, 10 agosto 1973.

Dora Gavazza Marchis e figli prendono viva parte al grande dolore della famiglia Mascra.

Dopo molte sofferte cristianamente è mancata
Maria Fontana ved. Solej
Addolorati ne annunciano i figli Carla colle nipoti Rita, Bruna colla cognata Rosanna il nipotino Paolo e parenti tutti. Un ringraziamento ai medici e infermieri del reparto gastroenterologia dell'ospedale Maria Vittoria e particolarmente a suor Carla per l'amorevole assistenza. I funerali sabato alle ore 10,15 nella parrocchia Cenli Nazzarena. La presente è partecipazione e ringraziamento.
— Torino, 9 agosto 1973.

E' mancato ai suoi cari
Valentino Rossi
Ne danno il triste annuncio le figlie: Carla col marito Gianfranco Borsi e il piccolo adorato Stefano, Marisa col marito Pepin Campos e parenti tutti. I funerali domani alle ore 14,30 dall'ospedale Martini (via Tofane). La presente è partecipazione e ringraziamento.
— Torino, 10 agosto 1973.

E' mancata
Edvige Neve ved. Corgiat
Lo annunciano i figli Vittorio, Mariuccia, Riccardo, con famiglie, nipoti e parenti tutti. Funerale sabato 11 corr. mane ore 9,30, dall'ospedale di Venaria.
— Venaria, 10 agosto 1973.

Cristianamente è mancato
Francesco Pozzi
Addolorati lo annunciano: moglie, figli, nuore, nipoti e parenti tutti. Funerali oggi ore 15 all'ospedale Mollarotto.
— Torino, 10 agosto 1973.

A Cumiana quasi pronto il campo

L'Associazione calcio Cumiana, costituitasi un anno fa, sta per portare a termine un suo primo impegno programmatico: la costruzione del centro sportivo. Non sarà un'opera monumentale perchè i fondi a disposizione non sono molti, ma ugualmente importante per una cittadina che in fatto di attrezzature sportive non ha nulla, se si eccettua il minuscolo campo parrocchiale. Ed è proprio sul terreno dell'oratorio che i dirigenti dell'A. C. Cumiana, guidati dal presidente Teresio Signoretto, un industriale torinese che è anche presidente delle calciatrici della Juventus, hanno deciso di costruire i nuovi impianti ed il parroco don Matteo Rossi li ha benedetti.

Con i trenta milioni reperiti tra i soci, un paio di mesi fa sono iniziati i primi lavori sportivi e illuminazione. In autunno verrà dato il via alla costruzione delle gradinate in cemento (con tribunetta) capaci di ospitare 2000 spettatori e all'ampliamento. Non si portano alle misure regolamentari, del terreno di gioco. «Se il Comune ci darà una mano — dice il presidente Signoretto — contiamo di aggiungere anche due campi per il tennis e due per le bocce». I nuovi impianti verranno collaudati il 6 settembre con le prime gare di un torneo triangolare per dilettanti intitolato alla memoria dei 54 Martiri di Cumiana. Vi prenderanno parte sette squadre dilettanti (Airasca, Candiolo, Caudano, Cumianese, Orbassano, Piossasco, Westinghouse) oltre a quella della società organizzatrice che nella prossima stagione parteciperà al campionato «Under 21»; ci saranno anche quattro compagini di allievi (Beinasco, Lucerna, San Luigi Pinerolo e Cumiana).

p. gal.

GAVI — La Gavinovese prosegue la preparazione nel ritiro collegiale di Vignole Borbera. Domenica sera alle 21,30 disputerà con la Vignolese, rafforzata, il primo collaudo. Mercoledì 15 osserverà una settimana di riposo in notturna ad Albenga.

(Continua a pag. 10)

Anno 105 - Numero 186
10

ECONOMIA INTERNO ESTERO

STAMPA SERA
Venerdì 10 Agosto 1973

L'allucinante strage di Houston

Il mostro: 30 vittime?

Già recuperati 19 cadaveri - L'assassino aveva un complice

Houston, 10 agosto.

Continuano ad affiorare cadaveri e resti umani, tutti di giovani, dal deposito di barche di Pasadena. Dopo gli altri trovati ieri dagli agenti dell'ispettore Gilbert, ne sono stati estratti, in poche ore, altri undici. Il bilancio delle vittime della perversione di un maniaco sessuale è salito così a diciannove.

Le ricerche si sono allargate ad altre due località del Texas meridionale: High Island, nella penisola di Bolivar e Raybur Lake. A indicare queste due località è stato Elmer Wayne Henley, lo studente di 19 anni, che ieri ha condotto la polizia nel luogo della strage, dopo aver ucciso con un colpo di pistola l'uomo che si sarebbe macchiato dei delitti: David Allen Corll, 33 anni.

Ventiquattro ore prima dell'agghiacciante scoperta nel deposito di Pasadena si era svolta un'orgia durata tutta la notte ed alla quale aveva partecipato oltre al presunto maniaco pluriomicida, Henley, un diciottenne, David Brooks, e una ragazza.

L'orgia poteva concludersi tragicamente per Henley e i suoi amici. Il maniaco, infatti, dopo averli storditi, li aveva legati e poi minacciati di ucciderli se non si fossero sottoposti alle sue voglie. Fingendo di assecondarlo, Henley è riuscito a farsi slegare e dopo essersi impadronito della pistola ha ucciso Allen.

Il giovane ha chiamato poi al telefono la polizia e dopo aver confessato il delitto ha dichiarato che avrebbe potuto condurre gli agenti in un luogo dove erano sotterrati altri ragazzi, tutte vittime, secondo la confessione del giovane, dell'impiegato di Houston. Ma lo stesso Henley sarebbe stato complice, con Brooks, degli omicidi.

Houston. La polizia recupera i corpi dei giovani uccisi dal mostro (Telefoto)

NIXON convocato dall'ufficio delle tasse

SACRAMENTO, 10 agosto.

L'ufficio delle tasse dello Stato della California ha chiesto ieri di riesaminare le tasse che vengono pagate sulla Casa Bianca occidentale del presidente Nixon.

La commissione statale ha deciso di chiedere alle autorità della contea di Orange di riaccertare il valore della villa di San Clemente, in seguito alla controversia relativa ai miglioramenti apportativi con fondi federali. Nel caso le autorità della contea si rifiutino di procedere come richiesto, la commissione potrebbe svolgere un'indagine per proprio conto.

L'ufficio del registro della contea di Orange ha riferito che le ultime valutazioni fiscali relative alla proprietà non hanno tenuto conto dei miglioramenti e che i proprietari, il presidente Nixon e Robert Abplanalp, un ricco industriale suo amico, non pagano al fisco una somma sufficiente. Il valore della villa dopo i miglioramenti effettuati è ora di 2 milioni e 330 mila dollari.

(Associated Press)

Il raccolto è inferiore alle previsioni

Penuria di pane negli Stati Uniti

Il governo non farà controlli sulle esportazioni

Washington, 10 agosto.

La minaccia di una penuria di pane si è fatta più seria negli Stati Uniti, dopo l'annuncio del governo che non saranno rispettate le quote previste nel raccolto di frumento di quest'anno. Per ora non si ritiene però probabile l'adozione di nuovi controlli sulla esportazione. Il ministro dell'Agricoltura, Earl L. Butz, ha detto che anche se il raccolto di frumento, granoturco e soia sarà inferiore a quello previsto, il governo non ha per il momento progetti di contenimento dei prezzi con la limitazione delle esportazioni.

Dopo un esame della situazione le autorità hanno stabilito di mantenere la posizione del governo quale è stata delineata da Richard Nixon il 18 luglio. In quella occasione il Presidente disse che i controlli sulle esportazioni non sarebbero stati estesi oltre i limiti temporanei fissati per la soia, a meno che le previsioni sui raccolti non fossero state in misura grave o la richiesta straniera si fosse fatta estremamente forte.

Il raccolto di granoturco e soia stabilirà nuovi primati, ma non raggiungerà i livelli previsti. Quello di frumento supera di oltre trenta milioni di *bushel* (il *bushel* americano è una misura di capacità equivalente a 35 litri circa). Il dipartimento dell'Agricoltura ha riesaminato la situazione ed è giunto alla conclusione che non siano necessari controlli temporanei più rigidi o provvedimenti restrittivi permanenti. Ma si è fatto più acuto il timore che l'anno venturo il pane diventi merce rara.

Nei giorni scorsi i fornai americani hanno inviato a Nixon un telegramma nel quale lo sollecitavano a ridurre immediatamente le esportazioni di frumento se voleva evitare una penuria di pane o un forte aumento del prezzo. Il pericolo di scarsità di frumento ha spinto a livelli senza precedenti i prezzi all'ingrosso. Richard Despit, presidente dell'associazione dei fornai americani, diceva nel telegramma che in mancanza d'un immediato controllo dell'esportazione le scorte americane di frumento potranno scendere ad appena trecento milioni di *bushel* prima che nel prossimo luglio siano disponibili i raccolti del 1974. A Chicago, lunedì, le quotazioni future del frumento hanno raggiunto il livello massimo da 150 anni e più, quattro dollari a *bushel*. Il prezzo di una pagnotta è salito dell'8 per cento circa in una settimana.

(Ansa - Reuter)

Dissidente arrestato in Urss

PARIGI, 10 agosto.

«Il pensiero russo», settimanale pubblicato a Parigi in lingua russa, ha annunciato l'arresto a Mosca dello scrittore sovietico Gabriel Superfin sotto l'accusa di propaganda antisovietica e per i suoi rapporti con gli editori della pubblicazione clandestina sovietica «Cronaca degli avvenimenti correnti», che riporta i processi e gli arresti in corso nell'Urss nei confronti degli intellettuali dissidenti.

(Ansa-Afp)

Sono cinquemila gli alloggi giudicati inabitabili ad Asti

Asti, 10 agosto.

(v. m.) *Un piano per la risoluzione del problema della casa è stato predisposto dal Comune. Si tratta, in sostanza, di costruire 300 alloggi che comporteranno una spesa di due miliardi. Le abitazioni verrebbero edificate sulle aree destinate alle case popolari e verrebbero cedute a riscatto. Ogni alloggio dovrebbe costare all'amministrazione comunale 10 milioni. L'affitto dovrebbe aggirarsi sulle 25-30 mila lire al mese. Con un mutuo trentennale a basissimo interesse, il Comune dovrebbe spendere circa 150-160 milioni all'anno per far fronte alla sua quota di ammortamento pari ad un 5% mutuo sulla spesa globale.*

Il presidente dell'Istituto Case Popolari di Asti, Ubaldo Fasolis, ha esposto il quadro attuale della situazione abitativa nella città di Asti. Su 27.500 alloggi, ben 5 mila sono costituiti da abitazioni improprie non igieniche e superaffollate. Si può quindi calcolare grosso modo che non meno di 15 mila astigiani vivono attualmente in catapecchie. Il problema quindi è enorme. L'Istituto Case Popolari ha fatto quello che era possibile. Consegnerà tra poche settimane un centinaio di alloggi ed altri ne saranno pronti fra non molto.

Sul finanziamento 1971-73 sono ancora disponibili un miliardo e dieci milioni di lire con i quali si potranno costruire altri cento alloggi.

Cinque speleologi spariti nella grotta

Tarbes, 10 agosto.

Un gruppo di cinque speleologi, due inglesi e tre giovani, non è più tornato in superficie dopo una esplorazione della grotta de La Pierre St.-Martin, presso Tarbes.

Il gruppo doveva tornare in superficie lunedì, ma non è più ricomparso; si ritiene che i cinque si siano persi o abbiano avuto qualche incidente, in questa voragine che non è mai stata completamente esplorata e che si estende per una lunghezza di chilometri e 300 metri sotterra. Sono cominciate le ricerche (Ansa-Reuter)

Nella notte a Milano

Svaligiato l'alloggio se ne vanno in taxi

dal corrispondente

Milano, 10 agosto.

(c. b.) *Due giovani, Michele Scarabaggio, 20 anni, e Patrizia C., 18 anni, sono stati sorpresi questa notte poco dopo avere rubato in un alloggio. La polizia li ha bloccati proprio mentre stavano salendo su un taxi sul quale avevano già sistemato molte valigie, troppe per quell'ora (le due e un quarto) e soprattutto troppe per la giovanissima età della coppia.*

L'equipaggio della «Volante», che era in perlustrazione in via Beatrice d'Este alla ricerca di alcuni ladri che avevano rapinato poco prima l'appartamento del signor Gianni Baldi, al quinto piano di un condominio di via Crivelli 20, hanno notato la strana coppia trasbordare da una «Giulia» ai taxi tutti quei bagagli.

Gli agenti li hanno fermati ed hanno voluto controllare il contenuto delle valigie. Sono saltati fuori gioielli, preziosi, fucili da caccia, macchine fotografiche, argenteria per alcune decine di milioni: era la refurtiva del colpo in via Crivelli. Il tassista, naturalmente, è estraneo alla rapina ed è risultato estraneo.

Una perquisizione effettuata più tardi nell'appartamento della sedicenne Patrizia ha dato buon esito: in un cassetto sono saltati fuori alcuni libretti di assegni, dei quali molti firmati in bianco. Altre indagini sono in corso per ricostruire il curriculum della coppia. Il giovane è stato inviato al San Vittore, la ragazza è stata affidata ad un istituto di rieducazione.

Sequestrata in Grecia una nave italiana

Genova, 10 agosto.

(g. a.) Il transatlantico «Lrpinia», di 13.204 tonnellate, appartenente agli armatori Grimaldi di Genova, è stato sequestrato l'altro ieri ad Atene su richiesta della società greca «Marina Shipping Company». Stamane l'unità, versato un deposito cauzionale, ha potuto ripartire. La vertenza è ora sottoposta ad arbitrato a Londra.

La Spezia: multa di un milione e mezzo a un supermarket

GENOVA, 10 agosto.

(g. m.) Il supermercato Coviolli della Spezia è stato multato di un milione e mezzo per aver aumentato i prezzi di surgelati, pasta e olio.

Anche il pastificio Bian-

(Segue da pagina 9)

Scomparendo è mancato all'affetto dei suoi cari

Anna Filanzana
Costamagna n. Benaudo
di anni 86

Sentiti dolore lo danno l'annuncio i figli Santiago e Catalina, parenti tutti e l'affezionata Maria Pasero. I funerali avranno luogo venerdì 10 corr. alle ore 10,30 partendo dall'abitazione della salma, corso Sassiaro Sassarma 37.
— Cuneo, 8 agosto 1973.

E' cristianamente mancato

Andrea Rosso
pensionato Enel

Addolorati ne annunciano la scomparsa le nipoti Alessa, sorelle, fratelli, cognate, cognati, nipoti e parenti tutti. I funerali avranno luogo sabato 11 corr. alle ore 10,15 con partenza dall'abitazione dell'estinto, via Bronzo 40/5. Un particolare ringraziamento al dott. Paolo Mirelli per l'amorevole assistenza prestata.
— Torino, 9 agosto 1973.

Mentre dei lontani rimpianti è mancato all'affetto dei suoi cari

Luigi Asserio
cavaliere della Corona d'Italia
e di Vittorio Veneto

Affranti lo annunciano la moglie Giulia, le figlie Gabriella e parenti tutti. I funerali avranno luogo sabato 11 alle ore 10 partendo dalla sepolta delle Molinette in via Santena. Non fiori, ma offerte a «Specchio dei tempi».
— Torino, 9 agosto 1973.

Confortato dalla fede, è deceduto amorevolmente dai suoi familiari e nipoti

Aventino Francese
ex dirigente e assicur FIAT

A funerali avvenuti ne danno il triste annuncio la moglie Emilia, i figli Bruno e Enrico, la nuora Clara, cognati, nipoti e cugini tutti.
— Bra, 7 agosto 1973.

Cristianamente è mancato al suo cari

Giuseppe Castagno
anni 4a

Lo annunciano con dolore moglie, figlie, fratelli, sorelle e parenti tutti. I funerali avranno luogo sabato 11 ore 10,30 in Settimo Torinese nella parrocchia di Santa Maria.
— Torino, 9 agosto 1973.

L'Associazione «Soldati Kennedy» si associa al lutto della famiglia Turcato per la scomparsa della signora

Maria Ribegna
— Rivalta(Lesa), 9 agosto 1973.

Partecipano al dolore Paolo Ferrero e famiglia.

E' cristianamente mancata

Onorina Anselmi

Addolorati l'annunciano la sorella Carmelina ved. Olivero, nipoti Marisa, Anna e Bruno, Raffaella Giorgio e famiglia. Funerali venerdì ore 17, causa mortuaria.
— Chivasso, 9 agosto 1973.

Le famiglie Grillo, Arietto e Tolfo si associano al dolore delle famiglie Acquaviva-Desiani per la perdita del caro

Claudio Acquaviva
— Finale Ligure, 9 agosto 1973.

Partecipano al dolore gli amici Ezio e Alberto Grillo e Maria Blasco.

E' mancata ai suoi cari

Angela Tavella n. Signorini
anni 71

Ne danno il triste annuncio figli, nipoti, parenti tutti. I funerali avranno luogo in Legnago (Verona).
— Legnago, 9 agosto 1973.

La Direzione Amministrativa ed i Dipendenti dell'Editrice «La Stampa» si uniscono al dolore del dipendente Luigi Tavella per la morte della mamma

Angela Tavella n. Signorini
— Torino, 9 agosto 1973.

Il Reparto Stereotipia partecipa al dolore di Luigi

Giovanni Cepelli
Guido Carella
Giovanni Valle
Girolamo Palma
Luigi Mangiano
Angelo Massa
Michele Cardonatti
Pietro Salamone
Luigi Minini
Mario Luzza
Giuseppe Crimmino
Michele Calzapono
Pierfranco Lisdero
Francesco Balduino
Sergio Borza
Pierfranco Cortese
Giorgio Fanciosi
Carlo Bella
Salvatore Ropero
Guido Lambo
Giovanni Boccalatte
Martino Pramollo
Luigi Daniele
Gabriele Bruschi
Rolando Andriani
Sergio Giachero
Enrico Ballo
Giovanni Torsello
Giorgio Musso
Giuseppe Rinaldi
Antonio Vitrano
Mauro Torrenga
Francesco Pagano
Dario Cordasco

E' mancato all'affetto dei suoi cari

gen. Vittorio Gala

Lo annunciano la moglie Bianca, i figli Vittorio con la moglie e nipoti Franco e Federica. Funerali sabato 11 agosto alle ore 8,45 parrocchia Madonna degli Angeli.
— Torino, 9 agosto 1973.

Ringraziamo il caro AMICO scomparso:

generale ispettore Ernesto Buim
generale C.A. Massimo Invrea
generale Giovanni Prato
col. avv. Francesco Siano
dott. Arnaldo Vitrado
dott. Candido Cutilo

La sezione di Bianze partecipano affettuosamente al grande dolore

Giulia Azimonti
Pia Cipriano
Caterina De Angelis
Livigo Demezzano
Enrica Pipino

Titolari e Dipendenti della Gioielleria Demarchi & C. si uniscono con profondo cordoglio al dolore della famiglia Gala.

Gian Luigi Demarchi partecipa commosso al dolore di Franco e famiglia.

Gli amici di Franco:
Uberto Zaccagnini
Bruno Gerzina
Giulio Ferro
Enzo Tagini
Stefano Bosio
Carlo Zavatti
Nino Nocca
Gigi Pirrone
Gualtiero Canetti
Franco Meiano
Elmer Zardini
profondamente colpiti partecipano al dolore.

Partecipano al dolore della famiglia Gala Orsola Rossini e Rosanna e Mario Rosetti.

Partecipano al dolore dell'amico Virginio Cima e Giovanni Cossa. Lia e Paolo Curti.

E' mancato all'affetto dei suoi cari

Carlo Ruspino
anni 75

Lo annunciano la sua adorata moglie Margherita Rutangliani, cognati, cognate, nipoti, pronipoti, cugini e parenti tutti. I funerali sabato alle ore 10,15 partendo dall'ospedale Mollette via Santena 5. Seguirà tumulazione. La presente in sostituzione di partecipazione e ringraziamento.
— Torino, 9 agosto 1973.

Partecipano al lutto le famiglie:
Gazzetto Marchese
Ezio Berardo
Bartolomeo Berardo
Berra e Gaia
Fracasso.

Società «La Montagnola» partecipa al cordoglio per la dipartita del socio

Carlo Ruspino
— Torino, 10 agosto 1973.

E' mancato all'affetto dei suoi cari

Luigi Berra
anziano FIAT

Ne danno il doloroso annuncio i figli Carla con il marito Giuseppe Bellone e figlia Laura con il marito Giorgio Montanaro e il piccolo Paolo, Piero con la moglie Silvana Massarino e le piccole Rolanda e Cristina. La cara salma partirà da Torino dop. il Vito sabato 11 corr. alle ore 8 per Canischio dove alle ore 9,30 si svolgeranno i funerali. La presente vuole anche essere partecipazione e ringraziamento.
— Torino, 9 agosto 1973.

Gentile e signori partecipano addolorati al grave lutto.

Amici e Colleghi di lavoro di Piero Berra partecipano profondamente commossi al suo dolore per la dipartita del padre, signor

Luigi Berra
— Torino, 10 agosto 1973.

E' stato il strumentale spirato

Carlo Liborio

A funerali avvenuti ne annunciano la mesta Teresa, i figli Pino, Angiola Maria, Sandro, il genero Stefano, la nuora Bianca, i nipoti Silvio, Carlo, Gabriella. La novella Angelina con i parenti tutti.
— Alba, 9 agosto 1973.

I Dipendenti della Ditta Stefano Vigallo di Alba e di Genova-Sestri partecipano al dolore della famiglia Vegliolo-Liborio per la morte del signor

Carlo Liborio
— Alba, 9 agosto 1973.

E' mancato ai suoi cari

Domenica Leporis
in Algozzini
anni 87

commerciante frutta e verdura

L'annunciano addolorati il marito Vincenzo, i figli Paolo, Michele, con rispettive famiglie, i nipotini, la sorella, cognato e cognate, nipoti, cugini, parenti tutti. Funerali in Settimo Torinese nella parrocchia di Santa Maria.
— Torino, 9 agosto 1973.

Improvvisamente è mancato

Marianna Quaranta
n. Giolito
anni 61

Addolorati lo piangono il marito Pietro, la figlia Graziella col marito e la nipotina Erika, papà, fratelli, sorelle, cognati, cognate, nipoti, parenti tutti. Funerali venerdì 10 corrente ore 16 dall'abitazione, corso Trieste 178. La presente è partecipazione e ringraziamento.
— Torino, 8 agosto 1973.

Cristianamente è mancato al suo cari

Giuseppe Degrandi

Lo annunciano il figlio Renzo con la moglie Rosalinda e la nipote Emanuela, fratello, cognati, nipoti e parenti tutti. Funerali oggi ore 14,30 via Lauro Rossi 65.
— Torino, 10 agosto 1973.

Cristianamente è mancato

Giuseppina Navone
ved. Navone

Lo annunciano figlio genero, nuora, nipote Mauro. Funerali domani 11 c.m. ore 8,45 via Nizza 18.
— Torino, 9 agosto 1973.

Ha raggiunto in cielo il suo Attilio l'8 agosto 1973

Giuseppina Volpato
ved. Massirio

Addolorati la piangono i nipoti Mario, Guido e Anna Massirio, i cugini Raffaele, Nicola e Luca Laitoni con Fernando Bufera e parenti tutti. Unitamente amica e compagna affettuosa Teresa Bertagni. I funerali da Valperga Canavese (Castellat 11, 10 agosto alle 14,45. Si prega di non inviare fiori.
— Torino, 9 agosto 1973.

Improvvisamente è mancata

Marianna Quaranta
n. Giolito
anni 61

Addolorati la piangono il marito Pietro, la figlia Graziella col marito e la nipotina Erika, papà, fratelli, sorelle, cognati, cognate, nipoti, parenti tutti. Funerali venerdì 10 corrente ore 16 dall'abitazione, corso Trieste 178. La presente è partecipazione e ringraziamento.
— Torino, 8 agosto 1973.

Cristianamente è mancato al suo cari

Giuseppe Degrandi

Lo annunciano il figlio Renzo con la moglie Rosalinda e la nipote Emanuela, fratello, cognati, nipoti e parenti tutti. Funerali oggi ore 14,30 via Lauro Rossi 65.
— Torino, 10 agosto 1973.

Cristianamente è mancato

Giuseppina Navone
ved. Navone

Lo annunciano figlio genero, nuora, nipote Mauro. Funerali domani 11 c.m. ore 8,45 via Nizza 18.
— Torino, 9 agosto 1973.

LE BORSE: LISTINO DI OGGI

Scarso interesse, minime variazioni

A TORINO — L'ultima riunione prima del breve intervallo di Ferragosto è povera di affari e presenta qualche contrasto. Dopo il contraccolpo di mercoledì, la Borsa vive su impulsi occasionali e i fenomeni che si verificano sono tuttora influenzati dall'assenza della maggior parte degli operatori per poter essere giudicati obiettivamente.

Non resta che la cronaca degli avvenimenti, che ripete quanto detto ieri: denaro e proposte nel comparto degli assicurativi e sui titoli di larga speculazione, disinteresse e minime variazioni, prevalentemente negative, sugli altri valori.

Nel reddito fisso non si hanno particolari note da segnalare, se non una sostanziale resistenza.

Titoli non quotati ufficialmente: Bni 7 % 1970 99; Carlo Erba 5½ % 1972 conv. 325; Ceca 7 % 1972 99,20; Bei 7 % 1972 98,80; Interbanca quind. 7 % 98,30; Città di Milano 1973 7 % 97,30; B.T.N. 1982 98,50; Mediocredito Lombardo 7 % 97,70; Liquigas conv. 1973 7% 126.

BORSA CONTINUA: Piaggio Fiat ordinarie 2599; 2575; 2580; 2594; Fiat privilegiate 1909; n.t.; n.t.; 1930.

LE AZIONI A TORINO

	9-8	10-8
ALIMENTARI		
Eridania	2450	2400
Fiorio	360	360
Motta	3150	3400
Romana Zuccheri	680	660
Vecchi Unica	1480	1460
ASSICURATIVE		
Ass. Milano	15000	14450
» » priv.	9000	8900
Latina	2000	2080
Latina priv.	1750	1750
Generali	21700	22190
RAS	71000	70000
S.A.I.	24400	24500
Toro Ass.	34000	35000
Toro Ass. priv.	12700	13100
BANCARIE		
Banco Roma	21500	21500
Comit	22200	22000
Credito It.	2450	2580
Interbanca priv.	24500	23600
Mediobanca	75400	75800
CARTARIE - EDITOR.		
Burgo ord.	10900	10900
» priv.	5690	5750
Cartiere Italiane	620	620
CEMENTI - CERAMICHE		
Ceramica Pozzi	—	—
» » pr.	—	—
Marcelli	2300	2300
Fornaci Ricaldo	45800	45500
CHIMICI IDROCAR. GOMMA		
ANIC	1020	1025
Italgas	915	900
Mira Lanza	350	353
Mira Lanza	34000	34980
Montedison	—	838
Pirelli	2080	2350
Pirelli	6440	6360
Rumianca	1595	1480
SAFFA	7400	7530
Schiapparelli	9900	10000
COMMERCIALI		
Rinascente	294	298
» priv.	195	190
Silos Genova	2850	3000
COMUNICAZIONI		
Alitalia priv.	7800	7800
Assicurazioni To-Mi	34400	34500
Fer. Co.	582	909
Italcable	4050	4150
N.A.I.	16000	16250
SIP	2400	2410
Torino-Nord	210	225
ELETTROTEC.		
M. Marelli priv.	1210	1250
Marelli & C.	960	980
Pan Electric	2600	2600
FINANZIARIE		
Bastogi	1360	1430
La Centrale	12300	13490
Finsider	370	368
Gim	4100	4100
Gim priv.	5890	6100
Ifi	16000	16000
Invest	5200	5250
Italmobil	2600	2630
Piemontese Finanz.	3600	4010
Pirelli & C.	3450	2500
Pirelli S.p.A.	1470	1405
S.A.R.O.M. fin.	2920	2920
S.M.I.	3100	3200
STET	—	9800
IMMOBILIARI		
Beni Stabili	9230	9150
Acqua Roma	740	741
Edilcentro	1210	1223
Generale Imm.	525	515
Gilardini	5000	4850
Mantovanello	9400	9890
Beni Imm. It.	1095	1125
Beni Imm. It. priv.	650	660
MECC. AUTOMOB.		
FIAT	2611	2599
» priv.	1937	1909
Moncenisio	1700	1700
Nebiolo	338	335
Olivetti	1890	1915
» priv.	1750	1740
Westinghouse	3600	4000
MINERARIE METALL.		
Dalmine	780	788
Fonderia & C.	1320	1425
Italsider	620	630
Metalli	2455	2455
Monte Amiata	1820	1650
Talco & Grafite	24000	24000
Tenni	205	205
TESSILI		
Montedison Fibre	238	235
Cot. Cantoni	13300	13100
Fisac	920	920
Lanificio Buttignoni	19950	19000
Vicosa	2175	2159
» priv.	1350	1330
DIVERSI		
Acque pot. TO	1430	1450
Cica	7800	7800
CIR	9020	8910
Zucchetti	432	425
OBBL. CONV. A TERMINE		
Ital Roma ob	212	112
Pirelli 5%	115	110
Sindac. 6%	210	214
Med. Finanz. 7%	185	184
Liquigas 7½ '76	125	125
» » '77	125	125
» » '78	130	130

* Titoli a contrattazione continua: ultimo prezzo fatto.

REDDITO FISSO A TORINO

	9-8	10-8
VALORI DI STATO		
Rendita 5%	108 —	108 —
Redimibile 3½%	99 —	99 —
Ricostruz. 5½%	89 50	89 80
» 3%	94 50	94 —
Pr. R. 5% Trieste	96 70	96 70
Pr. Fond. 5%	95 —	95 50
Pr. R. 3% Tr. '34	93 50	92 50
Pr. Ed. Sc. 5½ '67	95 —	95 —
» » '68	95 70	95 70
» » '69	95 —	95 —
» 6% '70	94 35	94 35
» » '71	99 35	99 35
B.T.N. 3% '73	—	98 80
» » '74	99 —	97 70
» » '75 I	97 70	97 40
» » '75 II	98 80	97 —
» » '77	93 90	93 50
» » '78	96 —	95 60
» 3½% '79	100 60	101 —
» » '80	100 60	101 —
OBBLIGAZIONI		
ENEL 6% '63 I	93 10	93 10
» » '63 II	92 —	92 —
» » '66 I	92 50	92 80
» » '66 II	93 70	92 30
» » '67	91 80	91 80
» » '68 I	92 —	92 —
» » '68 II	91 60	91 80
» » '69 I	92 50	92 50
» » '69 II	91 40	91 80
» 7½ '70	99 50	99 50
» » '72 I	99 80	99 70
» » '72 II	99 50	99 50
» Europa 6%	96 —	96 —
IRI 6% '64	95 50	95 10
» » '65	92 80	93 —
» Alta 7½ '70	116 —	116 —
Istrup 3½% '65	85 —	85 —
» » '67	85 —	85 —
Autostrade 6% '68 I	91 50	91 40
» » '68 II	91 50	91 40
» » '69	91 50	90 85
» 7½ '71	98 10	98 70
» » '72	99 40	99 40
CO.PP. 5%	87 50	87 60
» 5½ '64	84 50	84 —
» 6%	89 70	89 80
» 7%	97 80	97 75
» 1.St. 7½ 1°	98 30	98 50
» » 2°	98 50	98 50
» » 3°	98 65	98 70
» » 4°	98 —	98 10
» » 5°	98 10	98 10
» Alma 6% '65	89 50	89 90
CO.PP. Aut. 6% 1°	90 —	90 —
» » 7½ 1°	97 30	98 —
» » » 2°	97 20	97 50
FF.SS. 6% '65 I	93 20	93 20
» » '65 II	91 70	92 70
» » '66 I	92 —	91 80
» » '66 II	91 80	92 80
» » '67	91 50	91 95
» » '68 I	92 70	92 70
» » '69 I	100 —	100 —
» » '69 II	93 —	93 —
» » '70	93 —	93 —
» 7½ '71	98 20	98 20
» » '72 I	98 70	98 70
» » '72 II	99 —	99 —
A.F.S. 6% '67	91 80	91 80
» » '68	94 —	94 —
» » '69	99 80	99 80
» » '70	96 —	96 —
» » '71	98 80	98 80
» » '72	99 80	99 80
P.Verde 6% Sp. 1°	92 70	92 70
» » » 2°	93 20	93 20
» » » 3°	92 80	92 80
» » » 4°	92 —	92 —
» » » 5°	91 80	91 80
» » » 6°	91 90	93 20
» » » 7°	92 —	—
» » » 8°	90 50	90 50
» 7½ I	98 50	98 50
» » II	98 55	98 50
Istpo vent. 5½%	92 60	92 60
» » 6%	90 90	91 50
» » 7½ 1°	99 80	99 80
» » » 2°	97 50	97 50
IMI 6% XXV	94 10	94 10
» » XXVI	91 95	92 —
» » XXVII	91 70	91 80
» 7½ XXVIII	98 80	98 80
» » XXIX	98 50	98 —
» » XXX	130 —	130 —
» » XXXI	99 45	99 45
» » XXXI op.	99 30	99 50
» » XXXII	99 10	99 10
» » XXXIII	98 41	98 60
» » XXXIII op.	98 85	98 60
» » XXXIV	99 50	99 50
» » XXXV	99 75	99 75
» » '64 I.V.	99 50	99 50
Ital Sud 6½ '63 1°	92 25	92 25
» » » 6°	91 —	91 —
» » » '65 7°	94 80	94 80
» » » 8°	95 —	95 —
» » » '64 9°	98 10	98 —
Fiat 6% '60	100 50	100 50
» » '66	101 —	101 —
» 6% '67	99 30	99 30
Fiat 5½% '60	90 —	89 80
Olivetti 7½ '63	99 10	100 10
» » '65-75	98 50	99 50
» 8½% '59	97 —	97 —
» 5½% '62 1°	89 90	90 70
» » » 2°	91 —	91 —
Il. Gas 5½% '61	90 —	90 —
Rumianca 5½% '60	93 50	93 50
» » '62	89 —	89 —
Sip 6%	98 —	98 —
Viberti 7½ '59 I	97 50	97 50
» » II	94 —	94 —
Fornara 7½ '50	102 —	102 —
RIV 5½%	87 50	87 50
Lancia 5½% '60	94 —	94 —
» » '62	91 —	91 —
Fergat 8%	100 35	100 50
Torino-Savona 5½	89 50	89 50
Tr.G.S.Bern. 5½	89 90	89 90
Cart. It. 7% '69	101 70	101 70
» 5½ '62	88 50	88 50
Isvim. 6% '64	94 50	94 50
» » 10°	94 —	94 —
» » '65 11°	93 50	93 50
» » '66 12°	93 15	93 15
» » '63 13°	92 20	92 40
» » '67	91 30	91 30
» » '68 15°	92 80	92 80
» » '68 16°	92 60	92 60
» 7½ '69 17°	99 20	99 20
» » '71 18°	98 —	98 —
» » 19°	98 50	98 50
Torino 6% '52	92 —	92 —
» Acm 5½ '60	88 40	88 40
» » '62	88 20	88 20
S. Paolo 5%	100 —	100 —
» 6% conv.	98 50	98 70
» 6%	98 50	98 70
» O.P. 5%	97 —	97 —
» » 6%	96 80	96 90
Credito Fond. 5%	96 80	96 80
C.I.S. 7½ '70	97 50	97 50
» » '71 1°	100 —	100 —
» » 2°	98 —	98 —
C.F.Piem. V.A. 6%	98 25	98 25
OBBL. IN VALUTA ESTERA		
Enel 7½% (\$)	101 —	101 —
OBBLIG. CONVERTIBILI		
Imm. Roma 6%	220 —	220 —
Finsider 3½%	—	—
Rumianca 6%	102 —	102 —
Pirelli S.p.A. 5%	115 —	113 50
Mediobanca 6%	215 —	215 —
Med. Finanz. 7%	178 —	178 —
Liquigas 7½% '70	124 —	124 —
» » '71	123 50	128 —
» 7½% '72	124 —	124 —

LE AZIONI A MILANO

	9-8	10-8
ALIMENTARI		
Eridania	2450	2400
Fiorio	360	360
Motta	3150	3400
Romana Zuccheri	680	660
Vecchi Unica	1480	1460
ASSICURATIVE		
Ass. Milano	15000	14450
» » priv.	9000	8900
Latina	2000	2080
Latina priv.	1750	1750
Generali	21700	22190
RAS	71000	70000
S.A.I.	24400	24500
Toro Ass.	34000	35000
Toro Ass. priv.	12700	13100
BANCARIE		
Banco Roma	21500	21500
Comit	22200	22000
Credito It.	2450	2580
Interbanca priv.	24500	23600
Mediobanca	75400	75800
CARTARIE - EDITOR.		
Burgo ord.	10900	10900
» priv.	5690	5750
Cartiere Italiane	620	620
CEMENTI - CERAMICHE		
Ceramica Pozzi	—	—
» » pr.	—	—
Marcelli	2300	2300
Fornaci Ricaldo	45